



MINISTERIO DE SALUD
 REGIÓN DE TARAPACÁ
 SERVICIO DE SALUD IQUIQUE
 HOSPITAL "DR. E. TORRES G." IQQ.
 SUBDIRECCIÓN GESTIÓN Y DESARROLLO DE LAS PERSONAS./
 HAA/RMD/EPN/JGV/VRC/DAR/dar

1917

RESOLUCIÓN EXENTA N° _____/

IQUIQUE, 29 SEP 2021

APRUEBA BASES CONVOCATORIA
 RECLUTAMIENTO INTERNO MIXTO:
 FONOAUDIÓLOGO/A UNIDAD DE
 MEMORIA, DEL "HOSPITAL DOCTOR
 ERNESTO TORRES GALDAMES, IQUIQUE",
 44 HORAS, GRADO 16° EUS.

VISTOS, Ley N° 19.882/2003 del Ministerio de Hacienda sobre Trato Laboral, D.F.L N° 01/2005 del Ministerio de Salud, que fija Texto Refundido, Coordinado y Sistematizado del Decreto Ley N° 2763/79, Artículos 12, 13 del DFL. N° 29/2004 del Ministerio de Hacienda, que fija texto refundido, coordinado y sistematizado de la Ley N° 18.834, Instructivo Presidencial N° 2/2018, Código de Buenas Prácticas Laborales, Ley N° 18.575 Orgánica Constitucional de Bases Generales de la Administración del Estado, Resolución 18/2017 y Resolución N° 6/2019 ambas de la Contraloría General de la República; Dto. N° 38/2005 Reglamento Orgánico de los establecimientos de salud de menor complejidad y de los establecimientos de Autogestión en red del Ministerio de Salud, Dto. N° 140/2004 que Aprobó el Reglamento Orgánico de los Servicios de Salud, Resolución Exenta N° 425/300/2020 del Servicio de Salud de Iquique.

RESUELVO:

1) **Llámesse a Convocatoria de Reclutamiento Mixto**, para proveer el cargo que se indica, de acuerdo a lo establecido en las políticas del Hospital Dr. Ernesto Torres Galdames de Iquique, además de la Ley N°18.834 Art. 12 y 13 y DFL. N° 03/2017 del Ministerio de Salud.

Nº Cargos	Cargo	Calidad Jurídica	Tipo de Cargo	Horario	Grado	Remuneración Bruta
1	FONOAUDIÓLOGO/A UNIDAD DE MEMORIA	Contrata	Profesional	44 hrs.	16º	\$1.175.740

El presente documento comprende las bases que regulan el proceso de Convocatoria de Reclutamiento Mixto¹ del Hospital Dr. Ernesto Torres Galdames de Iquique, las bases estarán disponibles en la página Web: www.hospitaliquique.cl para el cargo señalado, perteneciente a las dependencias del establecimiento. Las postulaciones deberán efectuarse directamente en el Portal de empleos Públicos (www.empleospublicos.cl)

1. DEL LLAMADO A PRESENTACIÓN DE ANTECEDENTES:

- 1.1 El Hospital Ernesto Torres Galdames Iquique, proveerá el cargo a través de una presentación de antecedentes, en el que podrán postular todas las personas que cumplan con los requisitos establecidos en las presentes bases y perfil de cargo.
- 1.2 Los postulantes que presenten alguna discapacidad que les produzca impedimento o dificultad en la aplicación de los instrumentos de selección que se administrarán, deberán informarlo en su postulación, para adoptar las medidas pertinentes, de manera de garantizar la igualdad de condiciones a todos/as los/as postulantes que se presenten en este proceso de selección.
- 1.3 Para admitir la postulación, el interesado deberá adjuntar en el portal de empleos Públicos, en el ORDEN INDICADO, los siguientes antecedentes, de acuerdo a los formatos adjuntos (Anexos) al final del documento:
 - a) **Currículum Vitae formato libre** (Propio).
 - b) **Copia Cédula de Identidad** (ambos lados).

¹ **Convocatoria de Reclutamiento Mixto:** Consiste en una convocatoria en que podrán postular quienes desempeñen funciones en el Servicio de Salud Iquique o su Red Asistencial, además de aquellos provenientes de entidades externas, esto en coherencia con el perfil de cargo publicado.

- c) **Copia de certificado que acredite nivel Educativo, requerido por ley. (título)**
- d) **Copia de Certificados que acrediten capacitación, postítulos y/o postgrados.**
- e) **Copia de Certificados o documentos que acrediten Experiencia Laboral** (Relación de Servicio o Certificados de Antigüedad, dando cuenta del periodo y cargo desempeñado, emitido por la institución, con las firmas y timbres correspondientes.)
- f) **Declaración jurada que cumple requisitos de ingreso** (art. 12 let. c), e) y f) y art. 54 DFL 1/19.653) Formato disponible en el portal de empleos públicos [https://www.empleospublicos.cl/documentos/anexo ingreso.docx](https://www.empleospublicos.cl/documentos/anexo_ingreso.docx) Este documento debe presentarse firmado y con fecha coherente con la convocatoria, es decir no debe ser anterior a la fecha de publicación de la oferta del empleo, caso contrario no serán consideradas validas en el proceso de selección.
- g) **Certificado Superintendencia de Salud.** (cargar en otros)

En caso de omitir algún documento mencionado en apartado 1.3, la postulación será considerada inadmisibile, quedando fuera del proceso.

- 1.4 Los antecedentes deberán ser ingresados en la página web del Servicio Civil, portal de empleos públicos: www.empleospublicos.cl. En caso de requerir asistencia, considerar instructivos del Centro de Ayuda del portal. Se sugiere a los/as postulantes mantener actualizados los antecedentes que están adjuntos en cuenta personal de portal de empleos públicos, ya que podría tener incidencia en su admisibilidad o valoración de puntajes.
- 1.5 La recepción de los antecedentes se realizará en la fecha estipulada en el portal de empleos públicos y lo señalado en las presentes bases.
- 1.6 Vencido el plazo de recepción, los antecedentes serán revisados por la Comisión de Evaluación, la cual estará conformada por:
 - a) **Subdirector de Gestión y Desarrollo de las Personas o Subrogante, Hospital Dr. Ernesto Torres Galdames de Iquique.**
 - b) **Subdirectora de Gestión del Cuidado del Cuidado del Paciente o Subrogante, Hospital Dr. Ernesto Torres Galdames de Iquique.**
 - c) **Jefe o Subrogante C.R. Consultorio Adosado de Especialidades, Hospital Dr. Ernesto Torres Galdames de Iquique y/o**
 - d) **Enfermera Supervisora C.R. Consultorio Adosado de Especialidades, Hospital Dr. Ernesto Torres Galdames de Iquique.**
 - e) **Profesional (es) Unidad de Reclutamiento, Selección e Inducción de las Personas, Hospital Dr. Ernesto Torres Galdames de Iquique.**
 - f) **Un dirigente gremial con mayor representatividad, según el estamento correspondiente al cargo, Hospital Dr. Ernesto Torres Galdames de Iquique, el que participará en calidad de observador.**

Las asociaciones de funcionarios participantes podrán hacer presente sus observaciones y opiniones en la instancia en que se reúne la comisión, sin embargo, para efectos de votación, serán considerados solo aquellos referentes técnicos dispuestos en letra a, b, c, d y e.

- 1.7 Vencido el plazo de postulación, los postulantes no podrán adicionar nuevos antecedentes.
- 1.8 Sin perjuicio de lo anterior, la Comisión de Evaluación se reserva el derecho a confirmar y/o rectificar la información consignada en los antecedentes presentados, mediante solicitud directa al postulante.
- 1.9 El proceso reviste dos etapas, considerando los siguientes aspectos de evaluación:
 - a) Evaluación de antecedentes.
 - b) Evaluación de Idoneidad para el cargo.
- 1.10 Terminado el proceso, la Unidad de Reclutamiento, Selección e Inducción de Personas entregará a la Dirección del Hospital un informe con los antecedentes del proceso, dando cuenta de todos los puntajes que alcanzaron los postulantes.
- 1.11 Con todos los antecedentes a la vista, el Director del Hospital definirá al postulante más idóneo para proveer el cargo requerido.

- 1.12** La Dirección del Hospital Dr. Ernesto Torres Galdames se reserva el derecho a declarar desierta la convocatoria por ausencia de postulantes idóneos, vicios de procedimientos o por motivo debidamente justificado.

2. REQUISITOS DE POSTULACIÓN

Requisitos Generales:

- Cumplir con los requisitos establecidos en la Ley N° 18.834 y DFL N° 03/2017 del Ministerio de Salud.

Requisito Legal	Requisitos Específicos
Los establecidos en la Ley 18.834 y DFL 03/17	D.F.L. N° 03/2017 <ul style="list-style-type: none"> Título Profesional de una carrera de, a lo menos, ocho semestres de duración, otorgado por una Universidad o Instituto Profesional del Estado o reconocido por éste o aquellos validados en Chile de acuerdo con la legislación vigente.
Título Profesional de Fonoaudiólogo, autorizado por Superintendencia de Salud.	

- Los indicados en el perfil de cargo. (**Perfil de Cargo Adjunto al final de las bases.**)
- No estar afecto a las siguientes inhabilidades:
 - Haber sido objeto de alguna medida disciplinaria que haya implicado cese de funciones.
 - No haber sido desvinculado por ausentismo superior a 6 meses continuos o discontinuos en los dos años anteriores a la fecha de publicación de la presente convocatoria.

3. CRONOGRAMA DE LA PRESENTACIÓN DE ANTECEDENTES:

La convocatoria se ajusta a los siguientes plazos

Etapas	Fecha
Difusión y Plazo de postulación	29/09/2021 – 08/10/2021
Proceso de Evaluación y Selección de Postulante	12/10/2021 – 26/10/2021
Finalización del Proceso	27/10/2021 – 29/10/2021
Comienzo de contratación	01/11/2021

Nota: El presente cronograma podría ser modificado. Las modificaciones serán publicadas en página web del Hospital Dr. Ernesto Torres Galdames de Iquique (www.hospitaliquique.cl, apartado trabajo con nosotros.)

4. PUBLICACIÓN Y PRESENTACIÓN DE RESULTADOS

La Unidad de Reclutamiento, Selección e Inducción de Personas del Hospital Dr. Ernesto Torres Galdames de Iquique, tomará contacto con los postulantes que acceden a las siguientes etapas, esto se realizará por medio de correo electrónico o vía telefónica consignado en el Curriculum Vitae.

El resultado final se informará a través de la página web www.empleospublicos.cl

Metodología de evaluación

El proceso contempla dos etapas; Evaluación de antecedentes y Evaluación de Idoneidad para el Cargo.

- **I Etapa Evaluación de Antecedentes:** Se realiza por medio de la revisión de los documentos aportados por el postulante, bajo la interpretación de los criterios descritos en las bases y a la vista de la Comisión.

La comisión de selección efectuará el análisis de la Formación Educacional requerida en el Perfil de Cargo expuesto en las presentes bases. En caso de que el postulante cumpla con la formación requerida, accederá al análisis de los factores y subfactores, de lo contrario quedará excluido del proceso de convocatoria.

- **II Etapa Evaluación de Idoneidad para el Cargo:** Corresponde a la evaluación de competencias transversales y distintivas del estamento (Entrevista y test Psicolaborales) y competencias Técnicas del cargo postulado (entrevista técnica y/o pruebas de conocimientos).

El proceso contempla a lo largo de sus etapas, la valoración de diferentes factores; Experiencia Profesional, Formación y Desarrollo, Presentación de Antecedentes y Competencias para el cargo. Cada factor se interpreta de acuerdo a la ponderación que se indica en la tabla siguiente:

Etapas	Ponderación Etapa	Factor De Evaluación	Ponderación Sub-Factor	Sub-Factores	Puntaje Máximo Subfactor
I Etapa Evaluación de Antecedentes	40%	Experiencia	30%	Experiencia Calificada	100
			20%	Experiencia Laboral	100
		Formación y Desarrollo	35%	Capacitación Pertinente	100
			15%	Perfeccionamiento	100
II Etapa Evaluación de Idoneidad para el Cargo	60%	Competencias Transversales	50%	Evaluación Psicolaboral	100
		Competencias Técnicas	50%	Evaluación Técnicas	100
Puntaje total					100

Para avanzar a la segunda etapa, los postulantes deben puntuar a los menos 60 puntos.

6. ETAPAS DEL PROCESO

Etapa I: EVALUACIÓN DE ANTECEDENTES (40%)

FACTOR DE EVALUACIÓN: EXPERIENCIA PROFESIONAL

El factor alude al histórico de las actividades prácticas del postulante, las funciones, lugares y condiciones donde se ha desempeñado.

Éste factor debe ser explícito en el Currículum Vitae y debe acreditarse mediante certificados de contratos u otro registro que den cuenta de los cargos desempeñados y los periodos asociados, indicando su inicio y término de actividades. Aquella experiencia manifestada por el postulante que no se encuentre debidamente acreditada, no será considerada.

En caso de ejercer labores de manera simultánea en las mismas fechas, pero en distintos horarios, se considerará los periodos de manera conjunta para los puntajes. Los periodos iguales o superiores a 15 días se contabilizarán como un mes completo, lapso inferior a este tiempo se desestimarán.

Para acreditar tanto los subfactores de "Experiencia Calificada" y "Experiencia Laboral", se deben hacer a través de los siguientes documentos:

- Certificado laboral que acredite "Experiencia Calificada", en cargo similar en servicio público o privado.
- Relaciones de servicio (funcionarios públicos) y/o Contrato - Finiquito (sector privado).
- Perfiles de Cargo realizados certificado por el empleador.
- Certificados laborales que incluya: periodos trabajados y funciones realizadas. *(Las cartas de recomendaciones no serán consideradas).*
- Otro registro que dé cuenta de cargo desempeñado y periodos (indicando inicio y término).

N° de años	Puntaje	
	Desde 4 años o más	100
De 3 años a 3 años 11 meses 29 días	75	22,5
De 2 años a 2 años 11 meses 29 días	50	15
De 0 a 1 año 11 meses 29 días	0	0

a) Experiencia de a lo menos 2 años en cargo similar en servicio público o privado.

Subfactor: "Experiencia Laboral".

Se acredita igual que el Subfactor anterior y refiere a la antigüedad laboral posterior a la fecha de obtención de la Licenciatura enseñanza media, título técnico o título profesional, ya sea fuera o dentro del Servicio o su Red.

N° de años	Puntaje	
	Desde 3 años o más	100
De 2 años a 2 años 11 meses 29 días	75	15
De 1 año a 1 año 11 meses 29 días	50	10
De 0 a 11 meses 29 días	25	5

FACTOR DE EVALUACIÓN: FORMACIÓN Y DESARROLLO PROFESIONAL

Corresponde a la formación y/o capacitación que ha recibido el postulante posterior a sus estudios profesionales, técnicos o medios requeridos según el perfil de cargo correspondiente, los cuales serán ponderados en función del subfactor asociado a **Capacitación Pertinente**.

Para acreditar se solicitará las copias simples de los certificados a presentar. Para su puntuación se califica de acuerdo al número de horas indicadas en los certificados y/o títulos, los cuales manifiesten explícitamente la **categoría de aprobado**, o bien, reflejen la **nota obtenida**. **En el caso de presentar magister y/o diplomados, estos deben indicar las horas de duración, si no es el caso, adjuntar documentos que las acrediten para su valoración.**

Los documentos que no indiquen horas, serán valorados de acuerdo al número de días que haya durado la capacitación, considerando 8 horas por cada día, hasta un tope de 30 hrs, estos deben reflejar la categoría de aprobado o la nota obtenida. **No se considerarán para puntuación las jornadas o seminarios que el postulante pudiera acreditar.**

Se considerará como "Capacitaciones Pertinentes" aquellas que no tengan una antigüedad superior a 10 años.

Subfactor: "Capacitación Pertinente".

Se considera capacitación pertinente, aquella que es definida en el perfil de cargo convocado y/o con el objetivo y funciones del cargo al que postula, sobre la cual se considerarán las horas y puntajes expuestos en la siguiente tabla:

Puntaje	
100%	35 pts.
80%	28 pts.
60%	21 pts.
40%	14 pts.
20%	7 pts.
10%	3.5 pts.

Cursos relacionados a estas temáticas		Puntaje obtenido
1.	Curso IAAS 20 hrs	5
2.	Curso RCP básico	5
3.	Curso Calidad y Seguridad del paciente.	5
4.	Inducción laboral Hospital Dr. Ernesto Torres Galdames.	5
5.	Cursos o especialización en Trastornos de la Cognición, Comunicación, Habla y Deglución.	20
6.	Cursos o especialización en Neuropsicología Clínica del Adulto y Personas Mayores.	20
7.	Cursos o especialización en Trastornos Neuroconductuales y Neuropsiquiátricos del Adulto y Personas Mayores.	20
8.	Conocimientos deseables de Instrumentos de evaluación Neurocognitiva en personas mayores.	20

Nota: Las "Capacitaciones Pertinentes" deberán ser acreditadas por diplomas y/o certificados de capacitación.

Subfactor: "Perfeccionamiento Profesional".

Se considera Perfeccionamiento profesional aquella formación relacionada con su profesión u oficio, pero la cual no es necesariamente definida como pertinente para el desempeño de las funciones del cargo. Se valora sumando todas las capacitaciones y/o perfeccionamientos que no pudieran ser consideradas como "pertinentes para el cargo."

N° de Horas Acreditadas	Puntaje	
250 horas y más	100	15
Desde 181 a 249 horas	75	11.25
Desde 61 horas a 180 horas	50	7.5
Desde 40 a 60 horas.	10	1.5
Sin capacitación	0	0

Nota: El "Perfeccionamiento Profesional" deberá ser acreditado por diplomas y/o certificados de capacitación.

II Etapa: EVALUACIÓN DE IDONEIDAD PARA EL CARGO (60%)

FACTOR DE EVALUACIÓN: COMPETENCIAS PARA EL CARGO

El factor mide la capacidad del postulante para desempeñarse en las actividades que componen las funciones del cargo, según los estándares y calidad esperados por el Hospital Dr. Ernesto Torres Galdames de Iquique.

Éste factor se sujeta a la valoración de las competencias transversales por la organización y aquellas distintivas del estamento, por parte de los profesionales Psicólogos de la Unidad de Reclutamiento, Selección e Inducción de personas.

Éste factor se sujeta a la valoración de las competencias transversales, definidas en el perfil de cargo, por parte los profesionales de la Unidad de Reclutamiento, Selección e Inducción de personas. Quienes podrán aplicar instrumentos psicolaborales, mediante plataforma informática definida para esto y/o entrevistas a través de video llamadas, previo coordinaciones con los postulantes que acceden a la Etapa II. Los postulantes deberán efectuar todos los requerimientos solicitados por el/la profesional, ya sean los instrumentos o entrevistas.

La valoración de competencias técnicas será efectuada por el o los referentes técnicos designados en este proceso. Esto por medio de la interpretación de entrevistas y/o pruebas aplicadas a los postulantes.

Subfactor: "Evaluación de Competencias Transversales y Distintivas del Estamento".

Considera las competencias deseables que distinguen a los funcionarios del Hospital Dr. Ernesto Torres Galdames de Iquique, además de aquellas competencias requeridas según el estamento asociado al cargo postulado.

Forma de Evaluación	Puntaje Máximo
Evaluación, lo define como RECOMENDABLE para el cargo.	80 - 100
Evaluación, lo define como RECOMENDABLE CON OBSERVACIONES para el cargo.	60 - 79
Evaluación, lo define como NO RECOMENDABLE para el cargo. (Calificación Excluyente)	0 - 59

Subfactor: "Competencias Técnicas".

Evalúa las características del postulante para desempeñarse en el cargo, a partir de sus conocimientos y destrezas.

Este sub-factor será evaluado por medio de una entrevista Técnica ya sea oral, escrita o de ambas formas.

Criterio	Puntaje
Presenta Sobresalientes competencias Técnicas para el cargo	81 - 100
Presenta Destacadas Competencias Técnicas para el cargo	71 - 80
Presenta Regulares competencias Técnicas para el cargo	60 - 70
Presenta Mínimas competencias Técnicas para el cargo (Calificación Excluyente)	10 - 59

Los postulantes que puntuarán entre 10 - 59 puntos en esta etapa serán excluidos del proceso.

7. Proceso de Toma de Decisión y Selección de Postulantes

La Unidad de Reclutamiento, Selección e Inducción de Personas del Hospital Dr. Ernesto Torres Galdames de Iquique, entregará una nómina a la Dirección del HETG, respecto de los postulantes más destacados en relación a sus puntajes obtenidos. Para la toma de la decisión de la autoridad, esta podrá convocar a uno, varios, todos o ninguno de los candidatos propuestos en la nómina a entrevista. Con la información pertinente la autoridad del Hospital Dr. Ernesto Torres Galdames de Iquique, tomará la decisión de seleccionar a los candidatos de acuerdo al número de vacantes publicadas, o bien declarar desierta la convocatoria, según lo expuesto en el numeral **1.12** de las presentes base.

8. Propuesta de Contratación

Con la autorización de la Dirección del Hospital Dr. Ernesto Torres Galdames de Iquique, la Unidad de Reclutamiento, Selección e Inducción de Personas, tomará contacto con el postulante identificado como idóneo, para indicar fecha y hora para su presentación en la Subdirección de Gestión y Desarrollo de las Personas e Iniciar el proceso de contratación, cumpliendo con los requisitos de ingreso del Art.12 del DFL 29 del año 2004 del Ministerio de Hacienda. Además es preciso señalar que la calidad jurídica será contrata, con un contrato primeramente por tres meses, conforme a evaluación de indicadores relacionados con su perfil de cargo y evaluaciones pertinentes de sus jefaturas directas.

Posterior a la entrega de sus antecedentes en el Depto. de Gestión de Personas, el postulante deberá presentarse a las 8:00 hrs. del siguiente día hábil en la Unidad de Reclutamiento, Selección e Inducción de Personas, para ser destinado a su unidad de trabajo y posterior inducción.

2) Anexos adjuntos forman parte de la presente Resolución.

ANÓTESE, REGÍSTRESE Y COMUNÍQUESE



HECTOR ALARCÓN ALARCÓN.
- DIRECTOR
HOSPITAL DR. ERNESTO TORRES G. IQUIQUE.

Lo que me permito transcribir a Ud., para su conocimiento y fines pertinentes



INGRID ORELLANA ARAYA.
Ministro de Fe.

DISTRIBUCION

Oficina de Partes

C.c

- Subdirección de Gestión y Desarrollo de las Personas.
- Subdirección Médica.
- Subdirección de Gestión del Cuidado del Paciente.
- Departamento Gestión de las Personas.
- C.R. Consultorio Adosado de Especialidades
- Unidad Reclutamiento, Selección e Inducción de Personas.
- Departamento Capacitación y Desarrollo de las personas
- Relacionadora Laboral
- FENPRUS

9. Proceso de Contratación

Posterior a la entrega de sus antecedentes en el Depto. de Gestión de Personas, el postulante seleccionado deberá presentarse a las 8:00 hrs. del siguiente día hábil en la Unidad de Reclutamiento, Selección e Inducción de Personas, para ser destinado a su unidad de trabajo y posterior inducción.

2) Anexos adjuntos forman parte de la presente Resolución.

ANÓTESE, REGÍSTRESE Y COMUNÍQUESE



HECTOR ALARCÓN ALARCÓN
DIRECTOR
HOSPITAL DR. ERNESTO TORRES G. IQUIQUE.



PERFIL DE CARGO
HOSPITAL DOCTOR ERNESTO TORRES GALDAMES IQUIQUE

I. IDENTIFICACIÓN DEL CARGO

Nombre de Cargo	Fonoaudiólogo
Cantidad de Cargos	01
Estamento	Profesional
Subdirección	Subdirección de Gestión del Cuidado del Paciente
Jefatura Superior/Directa	Médico Jefe de Unidad Memoria y Enfermera Supervisora C.A.E
Unidad/Depto. De Trabajo	Unidad de Memoria
Subordinados	<input checked="" type="checkbox"/> No <input type="checkbox"/> Sí, indique:
Calidad Jurídica de Contrato	<input type="checkbox"/> Titular <input checked="" type="checkbox"/> Contrata <input type="checkbox"/> Honorarios
Renta Bruta/ EU°	EU 16°
Requerimiento de Movilidad	<input checked="" type="checkbox"/> Sí es requerido <input type="checkbox"/> No es requerido
Requisitos Legales	<input checked="" type="checkbox"/> Ley N°18.834 <input type="checkbox"/> Ley N°15.076 <input type="checkbox"/> Ley N°19.664
	<input checked="" type="checkbox"/> DFL N°03 <input checked="" type="checkbox"/> DFL N°29 <input type="checkbox"/> Otros _____
Horario de Trabajo	<input checked="" type="checkbox"/> Diurno <input type="checkbox"/> 3er Turno <input type="checkbox"/> 4to Turno <input type="checkbox"/> Otros _____

II. REQUISITOS FORMALES

Requisitos Generales	D.F.L N°03/2017 <ul style="list-style-type: none"> ▪ Título profesional de una carrera de, a lo menos, ocho semestres de duración, otorgado por una Universidad o Instituto Profesional del Estado o reconocido por éste o aquellos validados en Chile de acuerdo con la legislación vigente.
Requisitos Específicos	<ul style="list-style-type: none"> ▪ Título Profesional de Fonoaudiólogo, autorizado por Superintendencia de Salud.
Estudios de Especialización	<ul style="list-style-type: none"> ▪ Curso IAAS 20 hrs ▪ Curso RCP básico ▪ Curso Calidad y Seguridad del paciente. ▪ Inducción laboral Hospital Dr. Ernesto Torres Galdames. ▪ Cursos o especialización en Trastornos de la Cognición, Comunicación, Habla y Deglución. ▪ Cursos o especialización en Neuropsicología Clínica del Adulto y Personas Mayores. ▪ Cursos o especialización en Trastornos Neuroconductuales y Neuropsiquiátricos del Adulto y Personas Mayores. ▪ Conocimientos deseables de Instrumentos de evaluación Neurocognitiva en personas mayores. <p>Deseable:</p> <ul style="list-style-type: none"> ▪ Cursos o especialización en Gerontología o Geriatria. ▪ Curso trato usuario ▪ Curso Género en Salud. ▪ Curso VIH/SIDA e ITS.
Trayectoria Laboral	<p>Deseable:</p> <ul style="list-style-type: none"> ▪ Experiencia laboral de a lo menos 2 años en cargo similar en servicio público o privado.

Otros

- Salud compatible con el cargo.
- Conocimientos de Microsoft Office nivel usuario (Word, Excel, Power Point).
- Conocimiento de patología GES N° 85 Enfermedad de Alzheimer y otras demencias.

II. PROPOSITOS DEL CARGO

Objetivo
Realizar evaluación, diagnóstico, intervención y educación a usuarios adultos y personas mayores con trastornos neurocognitivos y a sus cuidadores principales.
Funciones Generales
1. Llevar a efecto el proceso de evaluación cognitiva-comunicativa-lingüística, habla y deglución en usuarios con sospecha o diagnóstico de TNCM, a cuidadores principales o a familiares, aportando en la toma de decisiones del proceso de intervención, realizando un seguimiento periódico que aporte al bienestar y a la calidad de vida del microsistema (usuario-familia-cuidador).
2. Conservar la probidad administrativa en su desempeño laboral.
3. Aplicar en su quehacer laboral el Estatuto Administrativo (Ley 18.834) enfatizando los derechos, obligaciones y prohibiciones del funcionario público y respetando las directrices que su jefatura le indique, para cualquier función que éste estime conveniente y que sea propia a su estamento.
Funciones Específicas
1. Realizar evaluación clínica cognitiva-comunicativa, para determinar habilidades/competencias del usuario y el proceso de intervención adecuado que ayude a mejorar y mantener una comunicación efectiva con su entorno.
2. Realizar evaluación clínica de lenguaje oral y lectoescrito, para determinar habilidades/competencias verbales que permitan prevenir e implementar estrategias facilitadoras y compensatorias en forma preventiva, considerando la evolución de la patología.
3. Realizar evaluación clínica de habla y deglución, para determinar la vía de alimentación (oral, SNG, GTT), la consistencia y volúmenes del bolo alimenticio, así como los roles de acción y prevención de los posibles trastornos a desarrollar en los cuadros neurodegenerativos, para mantener una vía de alimentación segura y eficaz.
4. Registrar en ficha clínica del usuario el proceso de evaluación clínica completa, diagnóstico, así como el plan de intervención, así como los procesos de evolución y seguimiento.
5. Ejecutar proceso de intervención fonoaudiológica en usuarios con TNC desde las distintas áreas evaluadas.
6. Participar en reuniones de equipo transdisciplinario para la entrega de información hallada en el proceso de evaluación de los usuarios y los procesos realizados.
7. Educar al usuario y a la familia – cuidador acerca de los hallazgos encontrados durante el proceso de evaluación y de cada sesión de intervención.
8. Entregar educación e información a la familia-cuidadores de los usuarios en cuanto a los cuidados pertinentes y modificaciones a realizar en cada usuario.
9. Dar estrategias de comunicación efectiva al usuario y familiares/cuidadores que estimulen y apoyen el proceso de rehabilitación.
10. Desarrollar la capacidad de trabajo en equipo desde una visión transdisciplinaria para la toma de decisiones consensuadas, basada en el respeto y la tolerancia, apoyando en los procesos terapéuticos.
11. Organizar y ejecutar talleres de promoción, prevención y capacitación a usuarios, familias-cuidadores, equipos y redes de apoyo del usuario.
12. Efectuar visitas domiciliarias.
13. Realizar teletrabajo, según contingencia y situación sanitaria.
14. Respetar normas y procedimientos establecidos en el manual de prevención de IAAS, Manual organizacional de la Unidad, además de procedimientos y funciones establecidas y emanadas desde el Ministerio e Institución.
15. Conocer y aplicar normas asociadas a la calidad y seguridad del paciente

16. Cualquier instrucción dirigida desde la jefatura de la unidad institución.

IV. ORGANIZACIÓN Y CONTEXTO DEL CARGO

Equipo de Trabajo

- Médico jefe Unidad de Memoria
- Equipo multidisciplinario Unidad de Memoria (Psicólogo/a, Trabajador/a social, Terapeuta Ocupacional y Enfermero/a)

Colaboradores

- Director Hospital Dr. Ernesto Torres Galdámez (HETG)
- Subdirectores de las diferentes áreas del HETG
- Servicios clínicos del HETG
- Unidades de apoyo del HETG

Beneficiarios (Internos y Externos)

Internos: Dirección, Subdirecciones, Servicios Clínicos.

Externos: Usuarios del GES 85 Enfermedad de Alzheimer u otras demencias.

Implemento de trabajo

Notebook

Organigrama

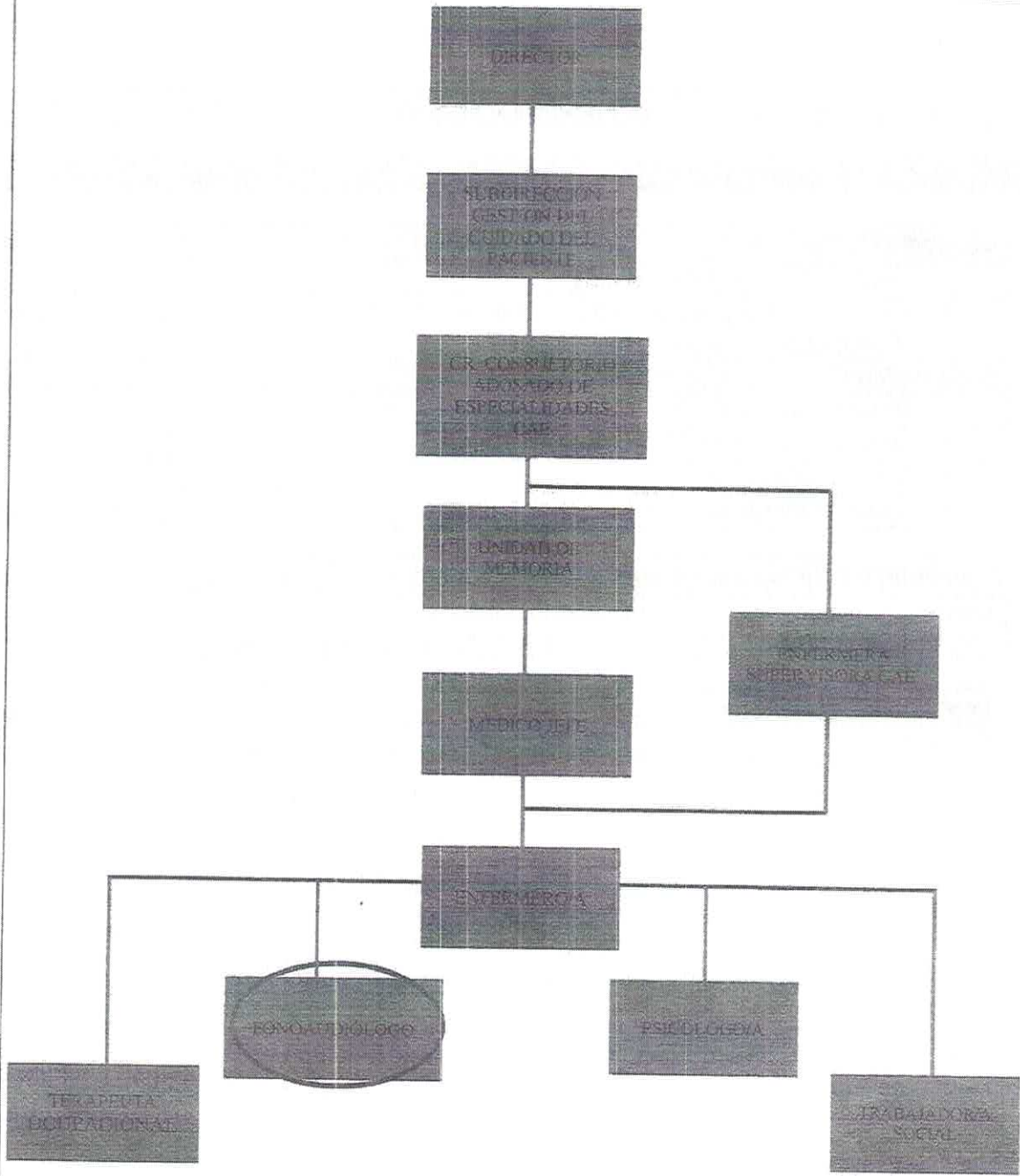

RESPONSABILIDADES

Categorías de Responsabilidades	Descriptor de Niveles de Responsabilidades	Nivel
Responsabilidad por Exactitud	Los errores provocan consecuencias graves para el trabajo, siendo muy difícil detectarlos y corregirlos, requiere una gran responsabilidad.	<input checked="" type="checkbox"/>
	Los errores provocan consecuencias graves para el trabajo, siendo muy difícil detectarlos y corregirlos, requiere de un moderado grado de responsabilidad.	<input type="checkbox"/>
	Los errores provocan consecuencias de mediana gravedad en el trabajo, ubicarlos y rectificarlos presentan cierta dificultad. Requiere cierto grado de responsabilidad.	<input type="checkbox"/>
	Los errores tienen muy pequeña consecuencia en su labor; pueden ser corregidos con suma rapidez y facilidad en el curso del trabajo. El error es corregido en la mayoría de los casos sin que cause trastornos o pérdidas de tiempo. Requiere un mínimo de responsabilidad.	<input type="checkbox"/>
Responsabilidad por Información Confidencial	Tiene acceso en forma constante a información altamente confidencial cuya divulgación podría traer un problema grave para el establecimiento Hospitalario.	<input checked="" type="checkbox"/>
	Tiene acceso ocasional a información altamente confidencial cuya divulgación no traería consecuencias mayores para el establecimiento Hospitalario.	<input type="checkbox"/>
	Tiene acceso ocasional a información confidencial cuya divulgación no traería consecuencias mayores para el establecimiento Hospitalario.	<input type="checkbox"/>
	No tiene responsabilidad por el uso de información confidencial.	<input type="checkbox"/>
Responsabilidad por Contacto con Personas Externa	Tiene contacto permanente con personas externas al Establecimiento Hospitalario, su efectividad en esta área es indispensable para realizar su labor; siendo muy importante para la institución.	<input checked="" type="checkbox"/>
	Ocasionalmente tiene que relacionarse con personas externas al establecimiento Hospitalario, estos contactos son parte relevante de su labor, y su resultado es importante para la institución.	<input type="checkbox"/>
	Su contacto con personas externas al establecimiento Hospitalario es eventual, y no tiene mayor relevancia para la institución.	<input type="checkbox"/>
	No tiene responsabilidad por contactos con personas externas al establecimiento Hospitalario.	<input type="checkbox"/>
Responsabilidad por Dinero o Efectos Negociables	Maneja, distribuye o custodia montos de dinero o efectos negociables de gran importancia para el establecimiento Hospitalario.	<input type="checkbox"/>
	Maneja, distribuye o custodia montos de dinero o efectos negociables de cierta importancia para el establecimiento Hospitalario.	<input type="checkbox"/>
	Maneja distribuye o custodia montos pequeños de dinero o efectos negociables.	<input type="checkbox"/>
	No maneja, distribuye o custodia montos pequeños de dinero o efectos negociables. No tiene responsabilidad.	<input checked="" type="checkbox"/>
Responsabilidad por Equipos y Material	Tiene responsabilidad por equipos o materiales complejos de muy difícil reemplazo, como por ejemplo: Vehículos, Computadores, Equipos o Material Médicos, otros.	<input type="checkbox"/>
	Tiene responsabilidad por equipos o materiales relativamente complejos o de difícil reemplazo, como por ejemplo: Vehículos, Computadores, Equipos Médicos, otros.	<input checked="" type="checkbox"/>
	Tiene responsabilidad por equipos sencillos o materiales simples o herramientas, de fácil reemplazo.	<input type="checkbox"/>
	No tiene responsabilidad por equipos o materiales.	<input type="checkbox"/>

VI. CONDICIONES GENERALES DE TRABAJO ASIGNADO

- Trabaja en horario de 44 horas semanales.
- Debe contar con disponibilidad horaria para emergencias o imprevistos.

Tiempo Asignado	LUGAR DE DESEMPEÑO			
	UNIDAD	70 %	OTROS SERVICIOS CLÍNICOS Y/O UNIDADES DE APOYO	30 %

VII. COMPETENCIAS

COMPETENCIAS	Puntaje de Cumplimiento Obtenido				
	0	25	50	75	100
Orientación al Logro	<input type="checkbox"/>	<input type="checkbox"/>	<input type="checkbox"/>	<input checked="" type="checkbox"/>	<input type="checkbox"/>
Trabajo en Equipo	<input type="checkbox"/>	<input type="checkbox"/>	<input type="checkbox"/>	<input checked="" type="checkbox"/>	<input type="checkbox"/>
Responsabilidad y Consecuencia	<input type="checkbox"/>	<input type="checkbox"/>	<input type="checkbox"/>	<input checked="" type="checkbox"/>	<input type="checkbox"/>
Orientación de Servicio	<input type="checkbox"/>	<input type="checkbox"/>	<input type="checkbox"/>	<input type="checkbox"/>	<input checked="" type="checkbox"/>
Liderazgo Participativo	<input type="checkbox"/>	<input type="checkbox"/>	<input type="checkbox"/>	<input checked="" type="checkbox"/>	<input type="checkbox"/>
Perspectiva Sistemática y Anticipativa	<input type="checkbox"/>	<input type="checkbox"/>	<input type="checkbox"/>	<input checked="" type="checkbox"/>	<input type="checkbox"/>
Capacidad Analítica	<input type="checkbox"/>	<input type="checkbox"/>	<input checked="" type="checkbox"/>	<input type="checkbox"/>	<input type="checkbox"/>
Autonomía	<input type="checkbox"/>	<input type="checkbox"/>	<input checked="" type="checkbox"/>	<input type="checkbox"/>	<input type="checkbox"/>
Autocontrol/ Trabajo bajo Presión	<input type="checkbox"/>	<input type="checkbox"/>	<input type="checkbox"/>	<input checked="" type="checkbox"/>	<input type="checkbox"/>
Flexibilidad Frente al Cambio	<input type="checkbox"/>	<input type="checkbox"/>	<input checked="" type="checkbox"/>	<input type="checkbox"/>	<input type="checkbox"/>
Autocuidado	<input type="checkbox"/>	<input type="checkbox"/>	<input checked="" type="checkbox"/>	<input type="checkbox"/>	<input type="checkbox"/>
Habilidades Sociales	<input type="checkbox"/>	<input type="checkbox"/>	<input type="checkbox"/>	<input checked="" type="checkbox"/>	<input type="checkbox"/>
Proactividad	<input type="checkbox"/>	<input type="checkbox"/>	<input type="checkbox"/>	<input checked="" type="checkbox"/>	<input type="checkbox"/>
Probidad	<input type="checkbox"/>	<input type="checkbox"/>	<input type="checkbox"/>	<input type="checkbox"/>	<input checked="" type="checkbox"/>
Dinamismo	<input type="checkbox"/>	<input type="checkbox"/>	<input checked="" type="checkbox"/>	<input type="checkbox"/>	<input type="checkbox"/>

Fecha última actualización	Nombre y Firma del Jefe Directo
2021	 J. FRANCISCO GUTIÉRREZ V. Cirujano Máxilo Facial - CFLMP Rut : 14.339.218-7 RSIS 68613 Jefe Consultorio de Especialidades Hospital Dr. Ernesto Torres Galdames, Iquique