



MINISTERIO DE SALUD
 REGIÓN DE TARAPACÁ
 SERVICIO DE SALUD IQUIQUE
 HOSPITAL "DR. E. TORRES G." IQQ.
 SUBDIRECCIÓN RR.HH.
 DR. ACS/PA/GKE/EDV/RFI/DAR/dar

RESOLUCIÓN EXENTA Nº 121 /

IQUIQUE, 23 ENE 2018

VISTOS, Ley N° 19.882/2003 del Ministerio de Hacienda sobre Trato Laboral, D.F.L N° 01/2005 del Ministerio de Salud, que fija Texto Refundido, Coordinado y Sistematizado del Decreto Ley N° 27633/79, Artículos 12, 13 del DFL. N° 29/2004 del Ministerio de Hacienda, que fija texto refundido, coordinado y sistematizado de la Ley N° 18.834, Instructivo Presidencial N° 2/2006, Código de Buenas Prácticas Laborales, Ley N° 18.575 Orgánica Constitucional de Bases Generales de la Administración del Estado, Resolución 10, de 2017se modifica Resolución N° 1600/2008 de la Contraloría General de la República; Dcto. N° 38/2005 Reglamento Orgánico de los establecimientos de Autogestión en red del Ministerio de Salud, Dcto. N° 140/2004 que Aprobó el Reglamento Orgánico de los Servicios de Salud, Resolución exenta N° 1607/2017 del Servicio de Salud.

RESUELVO:

- 1) Llámese a Convocatoria de Reclutamiento interna, para proveer el cargo que se indica, de acuerdo a lo establecido en las políticas del Hospital Dr. Ernesto Torres Galdames de Iquique, además de la Ley N°18.834 Art. 12 y 13 y DFL. N° 03/2017 del Ministerio de Salud.

Nº Cargos	Cargo	Calidad Jurídica	Tipo de Cargo	Horario	Grado
1	Trabajador/a Social Unidad Alto Riesgo Obstétrico (Ley Interrupción voluntaria del embarazo)	Contrata	Profesional	22 hrs.	13º

El presente documento comprende las bases que regulan el proceso de Convocatoria de Reclutamiento interno del Hospital Dr. Ernesto Torres Galdames de Iquique, las presentes bases estarán disponibles en la página Web: www.hospitaliquique.cl para el cargo señalado, perteneciente a las dependencias del establecimiento.

1. DEL LLAMADO A PRESENTACIÓN DE ANTECEDENTES:

- 1.1 El Hospital Ernesto Torres Galdames Iquique, proveerá el cargo a través de un llamado a presentación de antecedentes, (**respaldo con documentos la información**), en el que podrán postular todas las personas que cumplan con los requisitos establecidos en las presentes bases y perfil de cargo. En caso de que la postulación no cumpliera con los requisitos, la comisión evaluadora podrá determinar solicitar mayores antecedentes, o bien rechazar al postulante.
- 1.2 Para aceptar la postulación del candidato, el interesado deberá presentar, en el ORDEN CORRESPONDIENTE, los siguientes antecedentes, de acuerdo a los formatos adjuntos al final del documento:
 - a) Anexo 1: Formulario de postulación firmado por el postulante
 - b) Anexo 2: Currículum Vitae
 - c) Anexo 3: Formulario de Referencias Laborales

d) Certificado de Título:

- Fotocopia simple de certificado de título más Relación de Servicio mayor a 15 días emitida por la Unidad de Personal, ó.
- Fotocopia simple de certificado de título más Certificado Laboral mayor a 15 días emitido por la Unidad de Honorarios)

e) Certificado de inscripción en la superintendencia de salud.

f) Fotocopia Simple Cédula de Identidad por ambos lados.

g) Fotocopia simple de Certificados de capacitaciones o historial de capacitaciones emitido por la Unidad de Capacitación.

h) Documentación y/o certificados que acrediten la **"Experiencia Profesional"**, tales como: Relaciones de Servicio, Finiquito y/o certificados laborales (*cartas de recomendaciones no se consideran en este punto*).

Los antecedentes recibidos, no serán devueltos.

1.3 Los antecedentes deberán ser entregados en Sobre Cerrado en la Unidad de Reclutamiento y Selección de Personal del Hospital Ernesto Torres Galdames de Iquique, ubicada en Av. Héroe de la Concepción #502, Fono: 57 2 406500. El sobre debe ser etiquetado de la siguiente manera:

- Solo los dos apellidos del postulante
- Cargo al que Postula y Grado (EUS)
- Calidad Jurídica

1.4 La recepción de los antecedentes se realizará en la fecha estipulada en el cronograma de las presentes bases, en la Unidad de Reclutamiento y Selección de Personal dependiente de la Subdirección de Recursos Humanos del Hospital Ernesto Torres Galdames.

1.5 Cualquier antecedente que sea recepcionado con posterioridad a la fecha indicada, no será considerado en el proceso de evaluación de antecedentes.

1.6 Vencido el plazo de recepción, los antecedentes serán revisados por la Comisión de Evaluación, la cual estará conformada por:

- a) Subdirector de Recursos Humanos, Hospital Dr. Ernesto Torres Galdames de Iquique.**
- b) Subdirector de Médico, Hospital Dr. Ernesto Torres Galdames de Iquique.**
- c) Coordinadora de la Administración del Cuidado de Profesionales Matronas/es, Hospital Dr. Ernesto Torres Galdames de Iquique.**
- d) Jefe Servicio de Ginecología y Obstetricia, Hospital Dr. Ernesto Torres Galdames de Iquique.**
- e) Supervisora Servicio de Ginecología y Obstetricia, Hospital Dr. Ernesto Torres Galdames de Iquique.**
- f) Profesional(es) Unidad Reclutamiento y Selección de Personal, Hospital Dr. Ernesto Torres Galdames de Iquique.**
- g) Un dirigente gremial con mayor representatividad, según el estamento correspondiente al cargo, Hospital Dr. Ernesto Torres Galdames de Iquique, el que participará en calidad de observador.**

Las asociaciones de funcionarios participantes podrán hacer presentes sus observaciones y opiniones en la instancia en que se reúne la comisión evaluadora, sin embargo para efectos de votación, serán considerados solo aquellos referentes técnicos dispuestos en letra a, b, c, d, e, f.

- 1.7 Vencido el plazo de postulación, los postulantes no podrán adicionar nuevos antecedentes.
- 1.8 Sin perjuicio de lo anterior, la Comisión de Evaluación se reserva el derecho a solicitar e incorporar antecedentes adicionales a los establecidos en la publicación, así como la de confirmar y/o rectificar la información de acuerdo a los registros internos del Hospital Dr. Ernesto Torres Galdames, o por medio de la solicitud directa al postulante.
- Cualquier excepción de las presentes bases será definida y acordada por la comisión de evaluación y consignada mediante acta.**
- 1.9 Los aspectos no considerados en las presentes bases serán definidos y acordados con la comisión de evaluación pertinente o conformada para cada cargo solicitado.
- 1.10 El proceso reviste dos etapas, considerando los siguientes aspectos de evaluación:
- a) Evaluación de Antecedentes.
 - b) Evaluación de Competencias.
- 1.11 Terminado el proceso, la Unidad de Reclutamiento y Selección entregará a la Dirección del Hospital un informe con los antecedentes del proceso, conformando un grupo de postulantes que se distinguirán por medio de los puntajes alcanzados en la sumatoria de las etapas.
- 1.12 Con todos los antecedentes a la vista, la autoridad respectiva definirá al postulante más idóneo para proveer el cargo requerido.
- 1.13 La Dirección del Hospital Dr. Ernesto Torres Galdames se reserva el derecho a declarar desierta la provisión del cargo, ya sea por ausencia de postulantes idóneos, vicios de procedimientos u otra razón o motivo debidamente justificada.

2. REQUISITOS DE POSTULACIÓN

Requisitos Generales

- Ser funcionario Titular, Contrata (considera contrato de reemplazo), Suplente o estar contratado en calidad jurídica Honorario suma alzada, desempeñando funciones en los establecimientos de la Red Asistencial del Servicio de Salud Iquique, acreditado mediante Relación de servicio emitida por la Unidad de Personal o Certificado laboral emitido por la Unidad de Honorarios en su caso.
- Los funcionarios Suplentes, de reemplazo u Honorarios que no estén desempeñando funciones a la fecha de la convocatoria en las dependencias de los establecimientos de la red asistencial del Servicio de Salud Iquique, para ingresar al proceso de llamado a presentación de antecedentes, su último día de trabajo no debe exceder los 30 días calendarios previos, a la publicación de la convocatoria.
 1. Los indicados en el perfil de cargo.
 2. Cumplir con los requisitos establecidos en la Ley Nº 18.834 y DFL Nº03/2017

Requisito Legal	Requisitos Específicos
Los establecidos en la Ley 18.834 y DFL 03/17	D.F.L Nº03/2017 - Título Profesional de una carrera de, a lo menos, diez semestres de duración, otorgado por una Universidad o Instituto Profesional del Estado o reconocido por éste o aquellos validados en Chile de acuerdo con la legislación vigente y acreditar una experiencia profesional no inferior a un año, en el sector público o privado; o, - Título Profesional de una carrera de, a lo menos, ocho semestres de duración, otorgado por una Universidad o Instituto Profesional del Estado o reconocido por éste o

Requisito Legal	Requisitos Especificos
	aquellos validados en Chile de acuerdo con la legislación vigente y acreditar una experiencia profesional no inferior a dos años, en el sector público o privado.

3. No estar afecto a las siguientes inhabilidades:

- a) Haber sido objeto de alguna medida disciplinaria que haya implicado cese de funciones.
- b) No haber sido desvinculado por ausentismo superior a 6 meses continuos o discontinuos en los dos años anteriores al 2018.

3 CRONOGRAMA DE LA PRESENTACIÓN DE ANTECEDENTES:

Evaluación	Etapas	Proceso	Fecha
Inicial	Llamado Presentación de Antecedentes	Publicación de Convocatoria	24-01-18
		Recepción de antecedentes	24-01-18
		Cierre Recepción de antecedentes	02-02-18 Hasta las 13:00 hrs.
	Etapa I de Evaluación	Evaluación Curricular por comisión.	05 y 06-02-18
En profundidad	Etapa II de Evaluación	Evaluación competencias técnicas	07 y 08-02-18
		Evaluación de competencias psicolaborales	09 al 13-02-18
Final	Proceso de Selección	Unidad de R y S, entrega Sugerencia de Postulantes Idóneos a la Dirección.	14-02-18
		Toma de decisión y Selección de Postulantes.	16-02-18
	Proceso de Contratación	Presentación de Antecedentes Unidad de Personal.	19-02-18
	Ingreso a la institución	Comienzo de contratación	19-02-18
		Comienzo de desempeño de Funciones.	19-02-18

4. PUBLICACIÓN Y PRESENTACIÓN DE RESULTADOS

La Unidad de Reclutamiento y Selección del Hospital Dr. Ernesto Torres Galdames de Iquique, informara a través de la página web: www.hospitaliquique.cl (Trabaje con nosotros) el estado de los procesos de cada etapa.

5. PROCESO DE SELECCIÓN

Metodología de evaluación

El proceso contempla dos etapas; Evaluación de antecedentes y Evaluación de competencias.

- La Evaluación de Antecedentes: Se realiza por medio de la revisión de los documentos aportados por el postulante, bajo la interpretación de los criterios descritos en las bases y a la vista de la Comisión.
- La Evaluación de Competencias contempla dos subfases:

- Evaluación Psicolaboral por Competencias: Se realiza en dos procesos (en caso de Directivos, Jefaturas, Supervisoras y los que estime el equipo de reclutamiento y selección), por medio de entrevistas por competencias, pruebas u otros métodos que determine la unidad de Reclutamiento y Selección Personal del Hospital Dr. Ernesto Torres Galdames de Iquique.
- Evaluación Técnica: Se realiza por medio de la comisión y apunta a evaluar competencias técnicas de conocimientos específicos alusivos al área que se está postulando.

Nota: En caso de postular desde fuera de la región, el postulante debe autofinanciar el costo del viaje (pasajes de ida y vuelta, más su estadía) para efectuar entrevistas de manera presencial en la ciudad de Iquique en las fechas indicadas en el cronograma. De lo contrario no podrá ser considerado.

El proceso contempla a lo largo de sus etapas, la valoración de diferentes factores; Carrera Profesional, Capacitación y Competencias para el cargo. Cada factor se interpreta de acuerdo a la ponderación que se indica en la tabla siguiente:

Etapas	Ponderación Etapa	Factor De Evaluación	Ponderación Sub-Factor	Sub-Factores	Puntaje Máximo Subfactor
Etapa I Evaluación Curricular	40%	Experiencia Profesional	30%	Experiencia Calificada	100
			20%	Experiencia Laboral	100
		Formación y Desarrollo	30%	Capacitación Pertinente	100
			15%	Perfeccionamiento Profesional	100
		Presentación de Antecedentes	5%	Orden y presentación de los antecedentes	100
Etapa II Evaluación por competencias del Cargo	60%	Competencias Transversales	50%	Evaluación Psicolaboral	100
		Competencias Técnicas	50%	Evaluación Técnicas	100
Puntaje total					100

Para avanzar a la segunda etapa, los postulantes deben puntuar a los menos 60 puntos.

6. ETAPAS DEL PROCESO

FACTOR DE EVALUACIÓN: EXPERIENCIA PROFESIONAL

El factor alude al histórico de las actividades prácticas del postulante, las funciones, lugares y condiciones donde se ha desempeñado. Éste factor debe ser explícito en el Currículum Vitae y acreditado según lo que se especifica en cada punto.

Para acreditar tanto los subfactores de "Experiencia Calificada" y "Experiencia Laboral", se deben hacer a través de los siguientes documentos:

- Relaciones de servicio (funcionarios públicos) y/o Finiquito (sector privado).
- Cotización de AFP con RUT DEL EMPLEADOR desde la fecha de titulación.

- Perfiles de Cargo realizados certificado por el empleador.
- Certificados laborales que incluya: periodos trabajados y funciones realizadas
(Las cartas de recomendaciones no serán consideradas).

Para prestadores de Servicios independientes:

- Inicio de Actividades
- Resumen anual (contabilizar meses) o Declaración a la renta
- Certificado de empleadores
- Copia de Boleta de Honorarios

En caso de ejercer labores de manera simultánea como dependiente e independiente, se contabilizará solo uno de los empleos.

- Subfactor: "Experiencia Calificada"

Se refiere a la antigüedad laboral que posee a partir de la emisión del Certificado de Título, ya sea sector Público o Privado, en un cargo homólogo con funciones iguales o similares al cargo al que postula.

Acredita experiencia laboral en atenciones de casos de víctimas de violencia de género e intervenciones clínicas y comunitarias.	Ponderación	Puntaje	
De 5 años o más	100%	100%	30 pts.
De 3 años a 4 años	70%	70%	21 pts.
No acredita lo solicitado	0	0%	0 pts.

Tope máximo de 100 puntos.

- Subfactor: Experiencia Laboral.

Se refiere a la antigüedad laboral que posee a partir de la emisión del Certificado de Título, ya sea sector Público o Privado, ejerciendo como profesional o técnico (según sea el caso) pero desarrollando funciones distintas al cargo al cual postula.

- Carrera de 10 semestres

N° de años	Puntaje	
Desde 3 años o más	100	20
De 2 años a 2 años 11 meses 29 días	75	15
De 1 año a 1 año 11 meses 29 días	50	10
De 0 a 11 meses 29 días	0	0

- Carrera de 8 semestres

N° de años	Puntaje	
Desde 4 años o más	100	20
De 3 años a 3 años 11 meses 29 días	75	15
De 2 año a 2 año 11 meses 29 días	50	10
De 0 a 1 años 11 meses 29 días	0	0

FACTOR DE EVALUACIÓN: FORMACIÓN Y DESARROLLO PROFESIONAL

Corresponde a la instrucción y formación que ha recibido el postulante posterior a sus estudios requeridos para el cargo, los cuales no necesariamente, se relacionan con el cargo.

Éste factor **debe ser acreditado a través de títulos o certificados** de cursos, diplomados, magíster, especializaciones u otros. Para su puntuación se califica de acuerdo al número de horas pedagógicas indicadas en los certificados y/o títulos. Los documentos que no indicaran horas, serán valorados de acuerdo al número de días que durara la capacitación, considerando 8 horas por cada día, hasta un tope de 30 hrs. **No se consideraran para puntuación las jornadas o seminarios** que el postulante pudiera acreditar.

Se considerará como "Capacitaciones Pertinentes" aquellas que no tengan una antigüedad superior a 10 años.

- **Subfactor: "Capacitación Pertinente"**

Se considera capacitación pertinente, aquella que está directamente relacionada con las funciones del cargo al que postula.

Cursos a acreditar	Ponderación	Puntaje	
Diplomados u otros	40%	100	30
Cursos avanzados: sobre 80 hrs.	30%	60	18
Cursos Intermedios entre 31 y 79 hrs.	20%	30	9
Cursos básicos entre 20 y 30 hrs.	10%	10	3

Tope máximo de 100 puntos.

Formación que se considerará pertinente al cargo será la siguiente;

Post Título o cursos relacionados a:

- a) Violencia de género
- b) Violencia intrafamiliar
- c) Abuso sexual
- d) Equidad de género
- e) Derechos humanos
- f) Curso de Microsoft Office básico (Word, Excel, Power Point)
- g) Inducción laboral Hospital Dr. Ernesto Torres Galdames.

Nota: Las "Capacitaciones Pertinentes" deberán ser **acreditadas por diplomas y/o certificados de capacitación.**

Solo se considera hasta un tope de **5 Cursos Básicos.**

- **Subfactor: "Perfeccionamiento Profesional"**

Se considera Perfeccionamiento profesional aquella formación relacionada con su profesión u oficio, pero la cual no es, necesariamente, pertinente para el desempeño de las funciones del cargo. Se valora sumando todas las capacitaciones y/o perfeccionamientos que no pudieran ser consideradas como "pertinentes para el cargo."

N° de Horas Acreditadas	Puntaje
Desde 121 horas a 179 horas	100 15
Desde 60 a 120 horas	75 11.25
Desde 24 horas a 59 horas	50 7.5
Sin capacitación	0 0

Nota: El "Perfeccionamiento Profesional" deberá ser acreditado por diplomas y/o certificados de capacitación.

FACTOR: ORDEN Y PRESENTACIÓN DE LOS ANTECEDENTES

- Sub Factor: Orden y presentación de antecedentes

Este factor evalúa el cumplimiento de las bases en la presentación de los antecedentes, considerando fundamentalmente el orden de los documentos aportados y formato en anexos (1,2 y 3).

Forma de Evaluación	Puntaje
Utiliza formato y orden en la presentación de sus antecedentes de acuerdo a lo establecido en las bases	100 5
No utiliza formato y orden en la presentación de sus antecedentes de acuerdo a lo establecido en las bases	0 0

ETAPA II: EVALUACIÓN DE COMPETENCIAS (60%)

FACTOR DE EVALUACIÓN: COMPETENCIAS PARA EL CARGO

El factor mide la capacidad del postulante para desempeñarse en las actividades que componen las funciones del cargo, según los estándares y calidad esperados por el Hospital Dr. Ernesto Torres Galdames de Iquique.

Éste factor se sujeta a la valoración de las competencias por parte del equipo de psicólogos y de una comisión experta, a partir de la interpretación de entrevistas y/o pruebas aplicadas a los postulantes, de acuerdo a los criterios adoptados por la Unidad de Reclutamiento y Selección del Hospital Dr. Ernesto Torres Galdames de Iquique.

- Subfactor: Evaluación de Competencias Transversales (Evaluación psicolaboral)

Considera las competencias deseables que distinguen a los funcionarios del Hospital Dr. Ernesto Torres Galdames de Iquique distinguiendo las siguientes categorías.

Forma de Evaluación	Puntaje
Evaluación, lo define como recomendable para el cargo.	100
Evaluación, lo define como recomendable con observaciones para el cargo.	75
Evaluación, lo define como No recomendable para el cargo. (Calificación Excluyente)	0

- Subfactor: Competencias Técnicas (Evaluación por comisión)

Observa las características del postulante para desempeñarse en el cargo, a partir de sus conocimientos y destrezas.

Criterio	Puntaje	
Presenta especiales habilidades y competencias para el cargo	100	40
Presenta varias habilidades y competencias para el cargo	80	32
Presenta algunas habilidades y competencias para el cargo	60	24
Presenta Mínimas competencias para el cargo	20	8
No presenta Habilidades y competencias para el cargo. (Calificación Excluyente)	0	0

7. Proceso de Toma de Decisión y Selección de Postulantes

La Unidad de Reclutamiento y Selección del Hospital Dr. Ernesto Torres Galdames de Iquique, entregará una nómina a la Dirección del HETG, respecto de los postulantes más destacados en relación a sus puntajes obtenidos. Para la toma de la decisión de la autoridad, esta podrá convocar a uno, varios, todos o ninguno de los candidatos propuestos en la nómina a entrevista, previa su decisión final.

8. Propuesta de Contratación

Con la autorización de la Dirección del Hospital Dr. Ernesto Torres Galdames de Iquique, la Unidad de Reclutamiento y Selección, tomará contacto con el postulante identificado como idóneo, para indicar fecha y hora para su presentación en la Subdirección de Recursos Humanos e Iniciar el proceso de contratación.

9. Proceso de Contratación

Posterior a la entrega de sus antecedentes en la Unidad de Gestión de Personal, el postulante deberá presentarse a las 8:00 hrs. del siguiente día hábil en la Unidad de Reclutamiento y Selección, para ser destinado a su unidad de trabajo y posterior inducción.

2)

Los anexos que se adjuntan forman parte de la presente Resolución.

ANÓTESE, REGÍSTRESE Y COMUNÍQUESE



DR. ALDO CANETE SOTO
DIRECTOR (s)
HOSPITAL DR. ERNESTO TORRES G. IQUIQUE

Criterio		
Presenta especiales habilidades y competencias para el cargo	100	40
Presenta varias habilidades y competencias para el cargo	80	32
Presenta algunas habilidades y competencias para el cargo	60	24
Presenta Mínimas competencias para el cargo	20	8
No presenta Habilidades y competencias para el cargo. (Calificación Excluyente)	0	0

7. Proceso de Toma de Decisión y Selección de Postulantes

La Unidad de Reclutamiento y Selección del Hospital Dr. Ernesto Torres Galdames de Iquique, entregará una nómina a la Dirección del HETG, respecto de los postulantes más destacados en relación a sus puntajes obtenidos. Para la toma de la decisión de la autoridad, esta podrá convocar a uno, varios, todos o ninguno de los candidatos propuestos en la nómina a entrevista, previa su decisión final.

8. Propuesta de Contratación

Con la autorización de la Dirección del Hospital Dr. Ernesto Torres Galdames de Iquique, la Unidad de Reclutamiento y Selección, tomará contacto con el postulante identificado como idóneo, para indicar fecha y hora para su presentación en la Subdirección de Recursos Humanos e Iniciar el proceso de contratación.

9. Proceso de Contratación

Posterior a la entrega de sus antecedentes en la Unidad de Gestión de Personal, el postulante deberá presentarse a las 8:00 hrs. del siguiente día hábil en la Unidad de Reclutamiento y Selección, para ser destinado a su unidad de trabajo y posterior inducción.

2)

Los anexos que se adjuntan forman parte de la presente Resolución.

ANÓTESE, REGÍSTRESE Y COMUNÍQUESE



DR. ALDO CAÑETE SOTO
DIRECTOR (s)

HOSPITAL DR. ERNESTO TORRES G. IQUIQUE

Lo que me permito transcribir a Ud., para su conocimiento y fines pertinentes



Ingríd Orellana Araya
Ministra de Fe

DISTRIBUCION
Oficina de Partes
C.c

- Dirección
- Subdirector de Recursos Humanos
- Subdirector Médico
- Coordinadora de la Administración del Cuidado de Profesionales Matronas/es
- Jefe Servicio de Ginecología y Obstetricia
- Supervisora de Servicio de Ginecología y Obstetricia
- Unidad Reclutamiento y Selección de Personal.
- Fenpruss



PERFIL DE CARGO
HOSPITAL ERNESTO TORRES GALDAMES IQUIQUE

I.- IDENTIFICACIÓN DEL CARGO

Nombre de Cargo	Trabajador/a Social		
Cantidad de Cargos	01		
Estamento	Profesional		
Subdirección	Subdirección Médica		
Jefatura Superior/Directa	Jefe del Policlínico de Alto Riesgo Obstétrico		
Unidad/Depto. de Trabajo	Unidad Alto Riesgo Obstétrico		
Subordinados	<input checked="" type="checkbox"/> No <input type="checkbox"/> Si, indique:		
Calidad Jurídica de Contrato	<input type="checkbox"/> Titular	<input checked="" type="checkbox"/> Contrata	<input type="checkbox"/> Honorarios
Renta Bruta/ EU°	EU° 13		
Requerimiento de Movilidad	<input type="checkbox"/> Si es requerido <input checked="" type="checkbox"/> No es requerido		
Requisitos Legales	<input checked="" type="checkbox"/> Ley N°18.834	<input type="checkbox"/> Ley N°15.076	<input type="checkbox"/> Ley N°19.664
	<input checked="" type="checkbox"/> DFL N°03	<input checked="" type="checkbox"/> DFL N°29	<input type="checkbox"/> Otros _____
Horario de Trabajo	<input checked="" type="checkbox"/> Diurno	<input type="checkbox"/> 3er Turno	<input type="checkbox"/> 4to Turno <input checked="" type="checkbox"/> Otros 22 hrs.

II.- REQUISITOS FORMALES

Requisitos Generales	<p>D.F.L N° 03/2017</p> <p>i). Título Profesional de una carrera de, a lo menos, diez semestres de duración, otorgado por una Universidad o Instituto Profesional del Estado o reconocido por éste o aquellos validados en Chile de acuerdo con la legislación vigente y acreditar una experiencia profesional no inferior a un año, en el sector público o privado; o,</p> <p>ii). Título Profesional de una carrera de, a lo menos, ocho semestres de duración, otorgado por una Universidad o Instituto Profesional del Estado o reconocido por éste o aquellos validados en Chile de acuerdo con la legislación vigente y acreditar una experiencia profesional no inferior a dos años, en el sector público o privado.</p>
Requisitos Específicos	<ul style="list-style-type: none"> • Título Profesional de Trabajador/a Social.
Estudios de Especialización	<p>Deseable:</p> <ul style="list-style-type: none"> • Post título o cursos relacionados a: <ul style="list-style-type: none"> - Violencia de género - Violencia intrafamiliar - Abuso sexual - Equidad de género - Derechos humanos • Curso de Microsoft Office básico (Word, Excel, Power Point) • Inducción laboral Hospital Dr. Ernesto Torres Galdames.
Trayectoria Laboral	<ul style="list-style-type: none"> ▪ Experiencia laboral mínima de tres años en atenciones de casos de víctimas de violencia de género e intervenciones clínicas y comunitarias.
Otros	<ul style="list-style-type: none"> ▪ Salud Compatible con el Cargo.

III.- PROPOSITOS DEL CARGO

Objetivo
Integrar el equipo profesional encargado de acoger, contener y mantener informadas a las mujeres que acceden a la Ley de Interrupción del Embarazo en tres causales.
Funciones Generales
1. Proporcionar atención social a mujeres adolescentes y adultas, en concordancia con las orientaciones y protocolos, de acuerdo a la ley, con especial énfasis en trabajo de carácter "reparatorio y/o victimológico", en consideración a la complejidad de la problemática de abuso sexual, incorporando un enfoque de género, además de temáticas relacionadas con manejo del duelo y duelo perinatal, derechos humanos, derechos de niños, niñas y adolescentes, bajo una perspectiva intercultural.
2. Conservar la probidad administrativa en su desempeño laboral.
3. Aplicar en su quehacer laboral el Estatuto Administrativo (Ley 18.834) enfatizando los derechos, obligaciones y prohibiciones del funcionario público y respetando las directrices que su jefatura le indique, para cualquier función que éste estime conveniente y que sea propia a su estamento.
Funciones Específicas
1. Aplicar la normativa vigente en cuanto a acompañamiento social, para IVE (Interrupción Voluntaria del embarazo).
2. Definir objetivos y medios para la intervención social.
3. Confeccionar y apoyar en la elaboración de informes sociales u otros según corresponda.
4. Realizar visitas domiciliarias.
5. Participar en evaluación y diagnóstico social y familiar.
6. Efectuar intervención en crisis a gestantes y duelo perinatal.
7. Apoyar en la contención emocional.
8. Realizar intervenciones en situaciones de crisis y duelo (Acompañamiento) a familiares directos, de acuerdo a solicitud de la Jefatura de Servicio o Subdirección Médica.
9. Participar en programación de actividades y reuniones de coordinación con el equipo, otras unidades de trabajo y con otros niveles de atención de la red sectorial e intersectorial, además de organizaciones no gubernamentales.
10. Gestionar trabajo administrativo propio de su quehacer profesional.

IV.- ORGANIZACIÓN Y CONTEXTO DEL CARGO

Equipo de Trabajo

- Jefe de Unidad
- Médico Psiquiatra
- Psicólogo/a
- Matronas
- Administrativos
- Técnicos Paramédicos
- Auxiliar de servicio

Colaboradores

- Urgencia Maternal
- Hospitalización Gineco-Obstétrica

Beneficiarios (Internos y Externos)

Usuaris externas, internas y nivel privado.

Organigrama

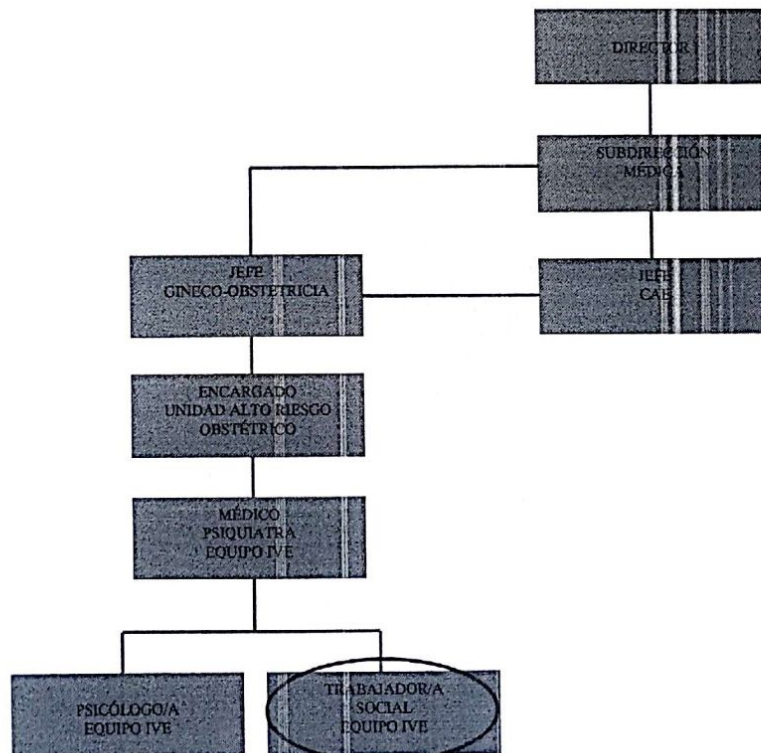

V.- RESPONSABILIDADES

Categorías de Responsabilidades	Descriptor de Niveles de Responsabilidades	Nivel
Responsabilidad por Exactitud	Los errores provocan consecuencias graves para el trabajo, siendo muy difícil detectarlos y corregirlos, requiere una gran responsabilidad.	<input type="checkbox"/>
	Los errores provocan consecuencias graves para el trabajo, siendo muy difícil detectarlos y corregirlos, requiere de un moderado grado de responsabilidad.	<input checked="" type="checkbox"/>
	Los errores provocan consecuencias de mediana gravedad en el trabajo, ubicarlos y rectificarlos presenta cierta dificultad. Requiere cierto grado de responsabilidad.	<input type="checkbox"/>
	Los errores tienen muy pequeña consecuencia en su labor; pueden ser corregidos con suma rapidez y facilidad en el curso del trabajo. El error es corregido en la mayoría de los casos sin que cause trastornos o pérdidas de tiempo. Requiere un mínimo de responsabilidad.	<input type="checkbox"/>
Responsabilidad por Información Confidencial	Tiene acceso en forma constante a información altamente confidencial cuya divulgación podría traer un problema grave para el establecimiento Hospitalario.	<input checked="" type="checkbox"/>
	Tiene acceso ocasional a información altamente confidencial cuya divulgación no traería consecuencias mayores para el establecimiento Hospitalario	<input type="checkbox"/>
	Tiene acceso ocasional a información confidencial cuya divulgación no traería consecuencias mayores para el establecimiento Hospitalario	<input type="checkbox"/>
	No tiene responsabilidad por el uso de información confidencial.	<input type="checkbox"/>
Responsabilidad por Contacto con Personas Externa	Tiene contacto permanente con personas externas al Establecimiento Hospitalario, su efectividad en esta área es indispensable para realizar su labor; siendo muy importante para la institución.	<input checked="" type="checkbox"/>
	Ocasionalmente tiene que relacionarse con personas externas al establecimiento Hospitalario, estos contactos son parte relevante de su labor, y su resultado es importante para la institución.	<input type="checkbox"/>
	Su contacto con personas externas al establecimiento Hospitalario es eventual, y no tiene mayor relevancia para la institución.	<input type="checkbox"/>
	No tiene responsabilidad por contactos con personas externas al establecimiento Hospitalario.	<input type="checkbox"/>
Responsabilidad por Dinero o Efectos Negociables	Maneja, distribuye o custodia montos de dinero o efectos negociables de gran importancia para el establecimiento Hospitalario.	<input type="checkbox"/>
	Maneja, distribuye o custodia montos de dinero o efectos negociables de cierta importancia para el establecimiento Hospitalario.	<input type="checkbox"/>
	Maneja distribuye o custodia montos pequeños de dinero o efectos negociables.	<input type="checkbox"/>
	No maneja, distribuye o custodia montos pequeños de dinero o efectos negociables. No tiene responsabilidad.	<input checked="" type="checkbox"/>
Responsabilidad por Equipos y Material	Tiene responsabilidad por equipos o materiales complejos de muy difícil reemplazo, como por ejemplo: Vehículos, Computadores, Equipos o Material Médicos, otros.	<input type="checkbox"/>
	Tiene responsabilidad por equipos o materiales relativamente complejos o de difícil reemplazo, como por ejemplo: Vehículos, Computadores, Equipos Médicos, otros.	<input checked="" type="checkbox"/>
	Tiene responsabilidad por equipos sencillos o materiales simples o herramientas, de fácil reemplazo.	<input type="checkbox"/>
	No tiene responsabilidad por equipos o materiales.	<input type="checkbox"/>

VI.- CONDICIONES GENERALES DE TRABAJO ASIGNADO

- Trabaja en horario de 22 horas semanales, de acuerdo a las necesidades del Servicio.
- Debe contar con disponibilidad horaria para emergencias o imprevistos.

Tiempo Asignado	LUGAR DE DESEMPEÑO			
	UNIDAD	80 %	FUERA DEL ESTABLECIMIENTO	20 %

VII.- COMPETENCIAS

COMPETENCIAS	Puntaje de Cumplimiento Obtenido				
	0	25	50	75	100
Orientación al Logro	<input type="checkbox"/>	<input type="checkbox"/>	<input type="checkbox"/>	<input checked="" type="checkbox"/>	<input type="checkbox"/>
Trabajo en Equipo	<input type="checkbox"/>	<input type="checkbox"/>	<input type="checkbox"/>	<input checked="" type="checkbox"/>	<input type="checkbox"/>
Responsabilidad y Consecuencia	<input type="checkbox"/>	<input type="checkbox"/>	<input type="checkbox"/>	<input checked="" type="checkbox"/>	<input type="checkbox"/>
Orientación de Servicio	<input type="checkbox"/>	<input type="checkbox"/>	<input type="checkbox"/>	<input type="checkbox"/>	<input checked="" type="checkbox"/>
Liderazgo Participativo	<input type="checkbox"/>	<input type="checkbox"/>	<input type="checkbox"/>	<input checked="" type="checkbox"/>	<input type="checkbox"/>
Perspectiva Sistemática y Anticipativa	<input type="checkbox"/>	<input type="checkbox"/>	<input type="checkbox"/>	<input checked="" type="checkbox"/>	<input type="checkbox"/>
Capacidad Analítica	<input type="checkbox"/>	<input type="checkbox"/>	<input checked="" type="checkbox"/>	<input type="checkbox"/>	<input type="checkbox"/>
Autonomía	<input type="checkbox"/>	<input type="checkbox"/>	<input checked="" type="checkbox"/>	<input type="checkbox"/>	<input type="checkbox"/>
Autocontrol/ Trabajo bajo Presión	<input type="checkbox"/>	<input type="checkbox"/>	<input type="checkbox"/>	<input checked="" type="checkbox"/>	<input type="checkbox"/>
Flexibilidad Frente al Cambio	<input type="checkbox"/>	<input type="checkbox"/>	<input checked="" type="checkbox"/>	<input type="checkbox"/>	<input type="checkbox"/>
Autocuidado	<input type="checkbox"/>	<input type="checkbox"/>	<input checked="" type="checkbox"/>	<input type="checkbox"/>	<input type="checkbox"/>
Habilidades Sociales	<input type="checkbox"/>	<input type="checkbox"/>	<input type="checkbox"/>	<input checked="" type="checkbox"/>	<input type="checkbox"/>
Proactividad	<input type="checkbox"/>	<input type="checkbox"/>	<input type="checkbox"/>	<input checked="" type="checkbox"/>	<input type="checkbox"/>
Probidad	<input type="checkbox"/>	<input type="checkbox"/>	<input type="checkbox"/>	<input type="checkbox"/>	<input checked="" type="checkbox"/>
Dinamismo	<input type="checkbox"/>	<input type="checkbox"/>	<input checked="" type="checkbox"/>	<input type="checkbox"/>	<input type="checkbox"/>

Fecha última actualización	Nombre y Firma del Jefe Directo
Enero 2018	 <p>Dr. Pedro Franchi Ibágaray Jefe de Servicio Gineco-Obstetricia (S) Hospital Dr. Ernesto Torres Galdames, Iquique</p>