



MINISTERIO DE SALUD
REGIÓN DE TARAPACÁ
SERVICIO DE SALUD IQUIQUE
HOSPITAL "DR. E. TORRES G." IQQ.
SUBDIRECCIÓN GESTIÓN Y DESARROLLO DE LAS PERSONAS. /
SGM/JVO/RMD/EPH/DAR/var

RESOLUCIÓN EXENTA N° 1038 /

IQUIQUE, 11 MAY 2023

**APRUEBA BASES CONVOCATORIA
RECLUTAMIENTO MIXTO: PSICÓLOGO (A) PARA
EL PROGRAMA DE ACOMPAÑAMIENTO A LA
IDENTIDAD DE GÉNERO, PAIG "CRECE CON
ORGULLO", HOSPITAL DOCTOR ERNESTO
TORRES GALDAMES, 44 HORAS, GRADO 14° EUS.**

VISTOS, Lo dispuesto en D.F.L N° 1-19653, del Ministerio Secretaría General de la Presidencia que "Fija Texto Refundido, Coordinado y Sistematizado de la Ley N° 18.575, Orgánica Constitucional De Bases Generales De La Administración del Estado"; D.F.L. N° 29, de 2004, del Ministerio de Hacienda que "Fija el texto refundido, coordinado y sistematizado de la Ley N° 18.834, sobre Estatuto Administrativo"; Ley N° 19.880 del Ministerio Secretaría General de la Presidencia que "Establece Bases de los Procedimientos Administrativos que rigen los Actos de los Órganos de la Administración del Estado"; Ley N° 19.882/2003 del Ministerio de Hacienda sobre "Trato Laboral"; D.F.L N° 01/2005 del Ministerio de Salud, que "fija Texto Refundido, Coordinado y Sistematizado del Decreto Ley N° 2763/79"; Instructivo Presidencial N° 2/2018, "Código de Buenas Prácticas Laborales"; Decreto N° 38/2005 del Ministerio de Salud que aprueba "Reglamento Orgánico de los establecimientos de salud de menor complejidad y de los establecimientos de Autogestión en red"; Decreto N° 140/2004 del Ministerio de Salud que Aprueba "Reglamento Orgánico de los Servicios de Salud"; Resolución Exenta N° 922 del 22 de mayo 2019, del Hospital Dr. Ernesto Torres Galdames de Iquique; Resolución Exenta RA 425/12/2023 del 08 de Marzo de 2023 Servicio de Salud de Iquique; Resolución 18/2017 y Resolución N° 6/2019 ambas de la Contraloría General de la República.

RESUELVO:

1) **Llámese a Convocatoria de Reclutamiento Mixto**, para proveer el cargo que se indica, de acuerdo a lo establecido en las políticas del Hospital Dr. Ernesto Torres Galdames de Iquique, además de la Ley N°18.834 Art. 12 y 13 y DFL. N° 03/2017 del Ministerio de Salud.

Nº Cargos	Cargo	Calidad Jurídica	Tipo de Cargo	Horario	Grado	Remuneración Bruta-
1	PSICÓLOGO (A) PARA EL PROGRAMA DE ACOMPAÑAMIENTO A LA IDENTIDAD DE GÉNERO PAIG "CRECE CON ORGULLO"	Contrata	Profesional	44 hrs.	14º	\$1.654.126.- Aprox.

El presente documento comprende las bases que regulan el proceso de Convocatoria de Reclutamiento Mixto¹ del Hospital Dr. Ernesto Torres Galdames de Iquique, las bases estarán disponibles en la página Web: www.hospitaliquique.cl para el cargo señalado, perteneciente a las dependencias del establecimiento. Las postulaciones deberán efectuarse directamente en el Portal de empleos Públicos (www.empleospublicos.cl)

1. DEL LLAMADO A PRESENTACIÓN DE ANTECEDENTES:

1.1 El Hospital Ernesto Torres Galdames Iquique, proveerá el cargo a través de una presentación de antecedentes, en el que podrán postular todas las personas que cumplan con los requisitos establecidos en las presentes bases y perfil de cargo.

¹ **Convocatoria de Reclutamiento Mixto:** Consiste en una convocatoria en que podrán postular quienes desempeñen funciones en el Servicio de Salud Iquique o su Red Asistencial, además de aquellos provenientes de entidades externas, esto en coherencia con el perfil de cargo publicado.

- 1.2** Los postulantes que presenten alguna discapacidad que les produzca impedimento o dificultad en la aplicación de los instrumentos de selección que se administrarán, deberán informarlo en su postulación, para adoptar las medidas pertinentes, de manera de garantizar la igualdad de condiciones a todos/as los/as postulantes que se presenten en este proceso de selección.
- 1.3** Para admitir la postulación, el interesado deberá adjuntar en el portal de empleos Públicos, la siguiente documentación:
- a) **Currículum Vitae formato libre** (Propio).
 - b) **Copia Cédula de Identidad** (ambos lados).
 - c) **Copia de certificado que acredite nivel Educativo, requerido por ley.** (título)
 - d) **Copia de Certificados o documentos que acrediten Experiencia Laboral** (Relación de Servicio o Certificados de Antigüedad, dando cuenta del período y cargo desempeñado, emitido por la institución, con las firmas y timbres correspondientes.)
 - e) **Certificado Superintendencia de Salud (cargar en otros).**
 - f) **Declaración jurada que cumple requisitos de ingreso** (art. 12 let. c), e) y f) y art. 54 DFL 1/19.653)
 - g) **Copia de Certificados que acrediten capacitación, postítulos y/o postgrados.** Funcionarios públicos en calidad jurídica Titular (considera Suplencias), Contrata (considera Reemplazos) o prestadores de servicios a honorarios, así como también trabajadores del sistema privado podrán presentar el "certificado de capacitaciones acreditadas", emitido por el Departamento de Capacitación o entidad a cargo con las firmas y timbres correspondientes la institución).

En caso de no presentar algún documento mencionado en acápite 1.3, letra a, b, c, d, e y f la postulación será considerada inadmisibles, quedando fuera del proceso.

- 1.4** Los antecedentes deberán ser ingresados en la Página web de la Dirección Nacional del Servicio Civil, Portal de Empleos Públicos: www.empleospublicos.cl. En caso de requerir asistencia, el postulante deberá contactar al Centro de Ayuda del portal. Se sugiere a los/as postulantes mantener actualizados los antecedentes que están adjuntos en cuenta personal de Portal de Empleos Públicos, ya que podría tener incidencia en su admisibilidad o valoración de puntajes.
- 1.5** La recepción de los antecedentes se realizará en la fecha estipulada en el portal de empleos públicos y lo señalado en las presentes bases.
- 1.6** Vencido el plazo de recepción, los antecedentes serán revisados por la Comisión de Evaluación, la que estará conformada por:
- a) **Subdirector de Gestión y Desarrollo de las Personas o un representante de la subdirección que este designe, Hospital Dr. Ernesto Torres Galdames de Iquique.**
 - b) **Subdirectora de Gestión y Cuidado del Paciente o un representante de la subdirección que este designe, Hospital Dr. Ernesto Torres Galdames de Iquique.**
 - c) **Medico Jefe o Subrogante CAE, Hospital Dr. Ernesto Torres Galdames de Iquique.**
 - d) **Enfermera Supervisora o Subrogante CAE, Hospital Dr. Ernesto Torres Galdames de Iquique.**
 - e) **Profesional (es) Unidad de Reclutamiento, Selección e Inducción de las Personas, Hospital Dr. Ernesto Torres Galdames de Iquique.**
 - f) **Un dirigente gremial con mayor representatividad, según el estamento correspondiente al cargo, Hospital Dr. Ernesto Torres Galdames de Iquique, el que participará en calidad de observador.**

La asociación de funcionarios participante podrá hacer presente sus observaciones y opiniones en la instancia en que se reúne la comisión, sin embargo, para efectos de votación, serán considerados solo aquellos referentes técnicos dispuestos en letra a, b, c, d y f.

- 1.7** Vencido el plazo de postulación, los postulantes no podrán adicionar nuevos antecedentes.
- 1.8** Sin perjuicio de lo anterior, la Comisión de Evaluación se reserva el derecho a confirmar y/o rectificar la información consignada en los antecedentes presentados, mediante solicitud directa al postulante.
- 1.9** El proceso reviste cuatro etapas, considerando los siguientes aspectos de evaluación:

- I. Primera Etapa Revisión Admisibilidad General
- II. Segunda Etapa, Prueba de Admisibilidad
- III. Tercera Etapa, Revisión y calificación específica curricular y de antecedentes.
- IV. Cuarta Etapa, proceso final de evaluación y apreciación global.

- 1.10 Terminado el proceso, la Unidad de Reclutamiento, Selección e Inducción de Personas entregará a la Dirección del Hospital un informe con los antecedentes del proceso, dando cuenta de todos los puntajes que alcanzaron los postulantes.
- 1.11 Con todos los antecedentes a la vista, el Director del Hospital definirá al postulante más idóneo para proveer el cargo requerido.
- 1.12 La Dirección del Hospital Dr. Ernesto Torres Galdames de Iquique se reserva el derecho a declarar desierta y sin efecto la convocatoria por ausencia de postulantes idóneos, vicios de procedimientos o por motivo debidamente justificado.

2. REQUISITOS DE POSTULACIÓN

- 1. Cumplir con los requisitos establecidos en la Ley Nº 18.834 y DFL Nº03 de 2017 del Ministerio de Salud

Cargo	Requisitos
Profesional	<p>D.F.L Nº03/2017</p> <p>Título Profesional de una carrera de, a lo menos, diez semestres de duración, otorgado por una Universidad o Instituto Profesional del Estado o reconocido por éste o aquellos validados en Chile de acuerdo con la legislación vigente y acreditar una experiencia profesional no inferior a un año, en el sector público o privado; o,</p> <p>Título Profesional de una carrera de, a lo menos, ocho semestres de duración, otorgado por una Universidad o Instituto Profesional del Estado o reconocido por éste o aquellos validados en Chile de acuerdo con la legislación vigente y acreditar una experiencia profesional no inferior a dos años, en el sector público o privado.</p> <p>Título Profesional en Psicología, autorizado por Superintendencia de Salud.</p>

- 2. Los indicados en el perfil de cargo. (**Perfil de Cargo Adjunto al final de las bases.**)
- 3. No estar afecto a las siguientes inhabilidades:
 - a) Haber sido objeto de alguna medida disciplinaria que haya implicado cese de funciones.
 - b) No haber sido desvinculado por ausentismo superior a 6 meses continuos o discontinuos en los dos años anteriores a la fecha de publicación de la presente convocatoria.

3 CRONOGRAMA DE LA PRESENTACIÓN DE ANTECEDENTES:

La convocatoria se ajusta a los siguientes plazos

Etapa	Fecha
Difusión y Plazo de postulación	11/05/2023 – 19/05/2023 (hasta las 12:00 hrs)
Proceso de Evaluación y Selección de Postulante	19/05/2023 – 30/05/2023
Finalización del Proceso	31/05/2023
Comienzo de contratación	01/06/2023

Nota: El presente cronograma podría ser modificado. Las modificaciones serán publicadas en página web www.hospitaliquique.cl, apartado trabajo con nosotros.

4. PUBLICACIÓN Y PRESENTACIÓN DE RESULTADOS

La Unidad de Reclutamiento, Selección e Inducción de Personas del Hospital Dr. Ernesto Torres Galdames de Iquique, tomará contacto con los postulantes admisibles, por medio de correo electrónico sobre la dirección consignada en el portal de empleos públicos, para coordinar las etapas consecutivas.

El resultado final se informará a través de la página web www.empleospublicos.cl

5. PROCESO DE SELECCIÓN

Metodología de evaluación

El proceso contempla cuatro etapas; Etapa Revisión Admisibilidad General, Etapa Prueba de Admisibilidad Evaluación de antecedentes y Evaluación de Idoneidad para el Cargo.

- **I Etapa Revisión Admisibilidad General:** Los/as candidatos/as que cumplan por sistema de preguntas de filtro de admisibilidad del Portal de Empleos Públicos, avanzarán inmediatamente a la siguiente etapa. Los/as candidatos/as inadmisibles dado por el sistema del Portal Empleos Públicos, recibirán un comunicado a través del portal de empleos público, en el cual se informará que no cumplieron con los requisitos mínimos de admisibilidad dado por las preguntas de filtro en el sistema del Portal Empleos Públicos.
- **II Etapa Prueba de Admisibilidad:** Se aplicará(n) de forma online una prueba escrita de conocimientos generales y/o específica con una escala del 1.0 al 7.0 a todos los candidatos/as que por sistemas del portal empleos públicos, fueron considerados admisibles, según lo señalado en la etapa anterior. La ponderación mínima para la Prueba de Admisibilidad general y/o específica será una calificación igual a 4.0 y máxima de 7.0 en concordancia al criterio de calificación nacional.

Criterios para avanzar a la siguiente etapa: los/as candidatos/as que cumplan con los siguientes criterios accederán a las etapas sucesivas:

1. Que la calificación obtenida por el/la postulante en la Prueba de Admisibilidad se sitúe entre los 10 primeros lugares, los que serán distribuidos en una escala decreciente partiendo desde la mejor calificación obtenida en la Prueba de Admisibilidad.
2. En caso de que existan funcionarios que obtengan la misma nota, y esta se encuentre dentro del rango de avance a la siguiente etapa, accederán en su totalidad a la instancia que continúa del proceso.
3. No haber obtenido en la Prueba de Admisibilidad una nota igual o inferior a 3.9 en concordancia al criterio de calificación nacional.

Importante:

- Se revisarán y calificarán las respuestas entregadas por los/las candidatos/as y con dichos resultados se confeccionará un ranking de calificaciones.
- El ranking de calificaciones será decreciente, iniciando por quien(es) obtuvieron las mejores calificaciones técnica general y/o específica hasta completar los lugares indicado en el punto 1 del párrafo criterios para avanzar a la siguiente etapa.
- En el caso que se detecte que un postulante no adjuntó uno o varios certificados solicitados como medio de acreditación de experiencia profesional, formación, capacitación, especialización u otro requisito relevante o bien, que no cumple con el requisito de experiencia profesional calificada según lo indicado en el DFL 03/2017, para el grado E.U.S al cual postula, no podrá avanzar a la siguiente etapa, siendo excluido/a del proceso de reclutamiento y selección.
- Si algún/a candidato/a es excluido/a, por las razones expuestas en el punto anterior, el listado de postulantes avanzará un puesto, siempre y cuando, el o la siguiente postulante, cumpla con los criterios para avanzar a la siguiente etapa, según lo indicado en la etapa anterior.
- En esta etapa, se complementará el ranking de calificaciones con los nuevos puntajes adquiridos por los certificados o antecedentes que acrediten experiencia laboral calificada atingente, formación, capacitaciones, especializaciones u otros documentos presentados por los/as postulantes según lo solicitado en la presenta bases de reclutamiento y selección.

- **III Etapa Evaluación de Antecedentes:** Se realiza por medio de la revisión de los documentos aportados por el postulante, bajo la interpretación de los criterios descritos en las bases y a la vista de la Comisión.

La comisión de selección efectuará el análisis de la Formación Educacional requerida en el Perfil de Cargo expuesto en las presentes bases. En caso de que el postulante cumpla con la formación requerida, accederá al análisis de los factores y subfactores, de lo contrario quedará excluido del proceso de convocatoria.

- **IV Etapa Evaluación de Idoneidad para el Cargo:** Corresponde a la evaluación de competencias transversales y distintivas del estamento (Entrevista y test Psicolaborales) y competencias Técnicas del cargo postulado (entrevista técnica y/o pruebas de conocimientos).

El proceso contempla a lo largo de sus etapas, la valoración de diferentes factores; Experiencia Profesional, Formación y Desarrollo, Presentación de Antecedentes y Competencias para el cargo. Cada factor se interpreta de acuerdo a la ponderación que se indica en la tabla siguiente:

Etapas	Ponderación Etapa	Factor De Evaluación	Ponderación Sub-Factor	Sub-Factores	Puntaje Máximo Subfactor
I Etapa Revisión Admisibilidad General	Avanzan los/as candidatos/as que por sistema del Portal Empleos Públicos de acuerdo con las preguntas de filtro son declarados Admisibles.				
II Etapa Prueba de Admisibilidad	Avanzan los/as candidatos/as según lo especificado en el punto 5 PROCESO DE SELECCIÓN de las presentes bases.				
III Etapa Evaluación de Antecedentes	40%	Experiencia	30%	Experiencia Calificada	100
			20%	Experiencia Laboral	100
		Formación y Desarrollo	35%	Capacitación Pertinente	100
			15%	Perfeccionamiento	100
IV Etapa Evaluación de Idoneidad para el Cargo	60%	Competencias Transversales	50%	Evaluación Psicolaboral	100
		Competencias Técnicas	50%	Evaluación Técnicas	100
Puntaje total					100

Para el avance de los postulantes a la IV etapa, estos deben puntuar a los menos **60 puntos**.

6. ETAPAS DEL PROCESO

Etapa II: Prueba de Admisibilidad.

La(s) subdirección(es) que solicite el presente proceso de reclutamiento y selección, será el/la encargado/a de realizar la prueba de conocimiento general y específico o bien deberá designar a otro referente técnico, para elaborar la prueba de conocimiento general y específico que mida conocimientos técnicos pertinentes con el cargo a provisionar en la presente bases. Además, deberá elaborar una pauta de evaluación junto a una escala de nota (1,0 a 7,0) que permita contrastar las repuestas brindada por los/las postulantes.

- Los tipos de preguntas a utilizar en el diseño de la prueba escrita podrán ser:
 - ✓ Selecciones múltiples
 - ✓ Alternativas
 - ✓ Correspondencia, asociación de columnas o términos pareados
 - ✓ Verdadero y falso (justificando repuestas falsas)
 - ✓ Completación o listado de conceptos
- La Prueba de Admisibilidad tendrá instrucciones claras y precisas para contestar el instrumento y se asignará un tiempo de aplicación, que dependerá de la profundidad y dificultad que posea el examen, dependiendo del cargo, lo que será informado a los candidatos en las instrucciones iniciales de la Prueba de Admisibilidad.
- Se asignará una puntuación por criterios correctamente logrados.

- Se convertirá los resultados de logros en calificación y luego transformado a porcentajes, según la tabla de porcentaje adjunta en este apartado.
- La prueba escrita de conocimientos técnicos debe ser entregada a la unidad de reclutamiento y selección del hospital en formato digital.
- La Prueba de Admisibilidad se aplicará de modo telemático, por lo tanto, los examinados que realicen la prueba técnica modo online, deberán conectarse a la plataforma electrónica en el día y a la hora indicada por la unidad de reclutamiento y selección del hospital mediante en un e-mail de citación enviado con antelación a la casilla de correo electrónica informada por el candidato en su postulación.
- Es responsabilidad del postulante verificar que su empresa proveedora de internet le brinde estabilidad suficiente de conexión a internet, además, deberá comprobar el buen funcionamiento de la cámara, audio mouse, teclado, fuente de energía (batería del pc) entre otros implementos. Por último, al momento de conectarse, debe verificar que el ambiente en el que se encuentra esté libre de interrupciones.
- Los/as postulantes que deban rendir la prueba técnica modalidad online, se les enviará a los correos electrónico un link de conexión.
- Al iniciar la prueba técnica remota sincrónica, el candidato deberá desarrollarla en un solo momento, por lo tanto, no se harán pausas ni interrupciones, excepto por motivos de fuerza mayor, ya sea por emergencia de seguridad, salud, terremotos, incendio o situaciones de similar envergadura. En el caso que el postulante en el momento que se encuentre realizando la prueba técnica de forma remota, desconecte su cámara o su señal de conexión, se dará por entendido que desertará de la postulación.
- Al inicio, entre medio o al final de la prueba técnica no podrá establecer comunicación mediante celular o de modo presencial con tercero, con excepción del evaluador.
- Las preguntas, consultas y dudas sobre el examen técnico que presenten los candidatos deben ser redactadas en el chat con visualización para todos los participantes.
- El candidato estará obligado a finalizar y entregar su prueba en el tiempo estipulado para ello.
- Una vez finalizada la Prueba de Admisibilidad, no se aceptarán correcciones, aclaraciones ni modificaciones en el examen.
- Las respuestas técnicas, se evaluarán según los contenidos de la pauta de evaluación y se calificarán de acuerdo a la escala de nota establecida en la misma pauta.
- La calificación máxima de la Prueba de Admisibilidad corresponde a nota 7.
- Las notas igual o inferior a 3.9 no podrán avanzar a la siguiente fase.

Etapa III: EVALUACIÓN DE ANTECEDENTES (40%)

FACTOR DE EVALUACIÓN: EXPERIENCIA PROFESIONAL

El factor alude al histórico de las actividades prácticas del postulante, las funciones, lugares y condiciones donde se ha desempeñado.

Éste factor debe ser explícito en el Currículum Vitae y debe acreditarse mediante certificados de contratos u otro registro que den cuenta de los cargos desempeñados y los periodos asociados, indicando su inicio y término de actividades. Aquella experiencia manifestada por el postulante que no se encuentre debidamente acreditada, no será considerada.

En caso de ejercer labores de manera simultánea en las mismas fechas, pero en distintos horarios, se considerará los periodos de manera conjunta para los puntajes. Los periodos iguales o superiores a 15 días se contabilizarán como un mes completo, lapso inferior a este tiempo se desestimarán.

Para acreditar tanto los subfactores de “Experiencia Calificada” y “Experiencia Laboral”, se deben hacer a través de los siguientes documentos:

- Certificado laboral que acredite “Experiencia Calificada”, en área de Gestión de Personas y subrogancia de jefaturas o supervisión.
- Relaciones de servicio (funcionarios públicos) y/o Contrato - Finiquito (sector privado).
- Perfiles de Cargo realizados certificado por el empleador.
- Certificados laborales que incluya: periodos trabajados y funciones realizadas. *(Las cartas de recomendaciones no serán consideradas).*
- Otro registro que dé cuenta de cargo desempeñado y periodos (indicando inicio y término).

Subfactor: "Experiencia Calificada".

Se considera "Experiencia Calificada", aquella que se relaciona específicamente con el perfil de cargo definido en las presentes bases y la cual es posterior a la fecha de obtención de Licenciatura enseñanza media, título técnico o título profesional, ya sea fuera o dentro del Servicio o su Red.

Para su puntuación se consideran los años de trabajo en un cargo homólogo, de acuerdo a sus funciones, o igual al que postula.

Experiencia laboral mínima de 2 años en área de diversidad de género y sexual, diversidad cultural, en población infanto adolescente, perspectiva de derechos, enfoque familiar sistémico, ciclo vital, intervención familiar y comunitaria en sector público o privado.	60%	18pts.
Experiencia laboral de 1 año en área de intervención familiar y comunitaria en sector público o privado.	40%	12 pts.

Debe acreditar mediante relación de servicio, certificados de contratos u otros registros, firmados y timbrados por la institución, que den cuenta de los cargos desempeñados y los periodos asociados, indicando su inicio y término de actividades.

Subfactor: "Experiencia Laboral".

Se acredita igual que el Subfactor anterior y refiere a la antigüedad laboral posterior a la fecha de obtención de la Licenciatura enseñanza media, título técnico o título profesional, ya sea fuera o dentro del Servicio o su Red.

- Carrera de 10 semestres

N° de años		
Desde 3 años o más	100	20
De 2 años a 2 años 11 meses 29 días	75	15
De 1 año a 1 año 11 meses 29 días	50	10
De 0 a 11 meses 29 días	0	0

- Carrera de 8 semestres

N° de años		
Desde 4 años o más	100	20
Desde 3 años a 3 años 11 meses 29 días	75	15
De 2 años a 2 años 11 meses 29 días	50	10
De 0 a 1 año 11 meses 29 días	0	0

FACTOR DE EVALUACIÓN: FORMACIÓN Y DESARROLLO PROFESIONAL

Corresponde a la formación y/o capacitación que ha recibido el postulante posterior a sus estudios profesionales, técnicos o medios requeridos según el perfil de cargo correspondiente, los cuales serán ponderados en función del subfactor asociado a **Capacitación Pertinente**.

Para acreditar se solicitará las copias simples de los certificados a presentar. Para su puntuación se califica de acuerdo al número de horas indicadas en los certificados y/o títulos, los cuales manifiesten explícitamente la **categoría de aprobado**, o bien, reflejen la **nota obtenida**. **En el caso de presentar magister y/o diplomados, estos deben indicar las horas de duración, si no es el caso, adjuntar documentos que las acrediten para su valoración.**

Los documentos que no indiquen horas, serán valorados de acuerdo al número de días que haya durado la capacitación, considerando 8 horas por cada día, hasta un tope de 30 hrs, estos deben reflejar la categoría de aprobado o la nota obtenida. **No se considerarán para puntuación las jornadas o seminarios que el postulante pudiera acreditar.**

Se considerará como “Capacitaciones Pertinentes” aquellas que no tengan una antigüedad superior a 10 años.

Subfactor: “Capacitación Pertinente”.

Se considera capacitación pertinente, aquella que es definida en el perfil de cargo convocado y/o con el objetivo y funciones del cargo al que postula, sobre la cual se considerarán las horas y puntajes expuestos en la siguiente tabla:

100%	35 pts.
80%	28 pts.
60%	21 pts.
40%	14 pts.
20%	7 pts.
10%	3,5 pts.

Cursos relacionados a otras capacitaciones		Puntaje
1.	Curso relacionado al Marco normativo de la Administración del Estado.	10
2.	Curso relacionado al Marco normativo nacional en Derechos Humanos, Igualdad y No Discriminación.	10
3.	Curso relacionado a la Aproximación afirmativa para trabajo con diversidades y disidencias sexo-genéricas.	15
4.	Curso Género en salud.	10
5.	Inducción laboral Hospital Dr. Ernesto Torres Galdames	5
6.	Curso IAAS,20 hrs	5
7.	Curso RCP básico	10
8.	Curso VIH/SIDA e ITS.	10
9.	Curso relacionado con Intervención Sistémica-familiar.	10
10.	Curso de Salud Sexual y Reproductiva	10
11.	Curso Microsoft Office nivel Usuario (Excel, Word, power point)	5

Nota: Las “Capacitaciones Pertinentes” deberán ser acreditadas por diplomas y/o certificados de capacitación.

Subfactor: “Perfeccionamiento Profesional”.

Se considera Perfeccionamiento profesional aquella formación relacionada con su profesión u oficio, pero la cual no es necesariamente definida como pertinente para el desempeño de las funciones del cargo. Se valora sumando todas las capacitaciones y/o perfeccionamientos que no pudieran ser consideradas como “pertinentes para el cargo.”

Nº de Horas	Puntaje	Puntaje
250 horas y más	100	15
Desde 181 a 249 horas	75	11.25
Desde 61 horas a 180 horas	50	7.5
Desde 40 a 60 horas.	10	1.5
Sin capacitación	0	0

Nota: El “Perfeccionamiento Profesional” deberá ser acreditado por diplomas y/o certificados de capacitación.

Etapa IV: Evaluación de Idoneidad para el Cargo (60%)

FACTOR DE EVALUACIÓN: COMPETENCIAS PARA EL CARGO

El factor mide la capacidad del postulante para desempeñarse en las actividades que componen las funciones del cargo, según los estándares y calidad esperados por el Hospital Dr. Ernesto Torres Galdames de Iquique.

Éste factor se sujeta a la valoración de las competencias transversales por la organización y aquellas distintivas del estamento, por parte de los profesionales Psicólogos de la Unidad de Reclutamiento, Selección e Inducción de personas.

Éste factor se sujeta a la valoración de las competencias transversales, definidas en el perfil de cargo, por parte los profesionales de la Unidad de Reclutamiento, Selección e Inducción de personas. Quienes podrán aplicar instrumentos psicolaborales, mediante plataforma informática definida para esto y/o entrevistas a través de video llamadas, previo coordinaciones con los postulantes que acceden a la Etapa II. Los postulantes deberán efectuar todos los requerimientos solicitados por el/la profesional, ya sean los instrumentos o entrevistas.

La valoración de competencias técnicas será efectuada por el o los referentes técnicos designados en este proceso. Esto por medio de la interpretación de entrevistas y/o pruebas aplicadas a los postulantes.

Subfactor: "Evaluación de Competencias Transversales y Distintivas del Estamento".

Considera las competencias deseables que distinguen a los funcionarios del Hospital Dr. Ernesto Torres Galdames de Iquique, además de aquellas competencias requeridas según el estamento asociado al cargo postulado.

Evaluación, lo define como RECOMENDABLE para el cargo.	80 - 100
Evaluación, lo define como RECOMENDABLE CON OBSERVACIONES para el cargo.	60 - 79
Evaluación, lo define como NO RECOMENDABLE para el cargo. (Calificación Excluyente)	0 - 59

El informe resultante de la entrevista psicolaboral es de uso exclusivo de la institución, por lo tanto, no serán entregados a los/las postulantes. Por lo que deberá, resguardarse la información contenida y tener un tratamiento responsable y respetuosa por parte de los profesionales encargados, siendo solo factible su entrega al final del proceso para conocimiento del Director(a) del establecimiento, como insumo para la toma de decisiones.

Subfactor: "Competencias Técnicas".

Evalúa las características del postulante para desempeñarse en el cargo, a partir de sus conocimientos y destrezas.

Este sub-factor será evaluado por medio de una entrevista Técnica oral.

Presenta Sobresalientes competencias Técnicas para el cargo	81 - 100
Presenta Destacadas Competencias Técnicas para el cargo	71 - 80
Presenta Regulares competencias Técnicas para el cargo	60 - 70
Presenta Mínimas competencias Técnicas para el cargo (Calificación Excluyente)	10 - 59

Los postulantes que puntuarán entre 10 - 59 puntos en esta etapa serán excluidos del proceso.

7. PROCESO DE TOMA DE DECISIÓN Y SELECCIÓN DE POSTULANTES

La Unidad de Reclutamiento, Selección e Inducción de Personas del Hospital Dr. Ernesto Torres Galdames de Iquique, entregará una nómina a la Dirección del HETG, respecto de los postulantes más destacados en relación a sus puntajes obtenidos. Para la toma de la decisión de la autoridad, esta podrá convocar a uno, varios, todos o ninguno de los candidatos propuestos en la nómina a entrevista. Con la información pertinente la autoridad del Hospital Dr. Ernesto Torres Galdames de Iquique, tomará la decisión de seleccionar al candidato/a de acuerdo al número de vacantes publicadas, o bien declarar desierta la convocatoria, según lo expuesto en el numeral **1.12** de las presentes base.

8. PROPUESTA DE CONTRATACIÓN

Con la autorización de la Dirección del Hospital Dr. Ernesto Torres Galdames de Iquique, la Unidad de Reclutamiento, Selección e Inducción de Personas, tomará contacto con el postulante identificado como idóneo, para indicar fecha y hora para su presentación en la Subdirección de Gestión y Desarrollo de las Personas e Iniciar el proceso de contratación, cumpliendo con los requisitos de ingreso del Art.12 del DFL 29 del año 2004 del Ministerio de Hacienda. Además es preciso señalar que la calidad jurídica será contrata, con un contrato primeramente por tres meses, conforme a evaluación de indicadores relacionados con su perfil de cargo según informe de desempeño de su jefatura directa.

Cuando alguno de los postulantes no acepte el cargo ofertado por el Hospital Dr. Ernesto Torres Galdames de Iquique, o bien deje el cargo por algún otro motivo, podrán ser considerados los postulantes que suceden en la lista de elegibles presentada en el informe, considerando el puntaje final obtenido, en este sentido solo podrán ser seleccionados aquellos que ponderen un puntaje final de 60 puntos como mínimo. El listado de elegibles tendrá una duración máxima de un año. De igual manera, para ser considerada deberá ser autorizada por la autoridad, quien a su vez podrá solicitar nueva convocatoria según su criterio.

Considerar que, en virtud de la entrada en vigencia de la ley N°21.389 (que crea el Registro Nacional de Deudores de Pensiones de Alimentos), el Servicio de Salud Iquique deberá corroborar la existencia de obligaciones pendientes en el mencionado Registro Nacional de Deudores de Pensiones de Alimentos, a efecto de proceder con las retenciones y pagos que correspondan. La persona que figure en el registro deberá autorizar como condición habilitante para su contratación/nombramiento, con objeto de que la Dirección del Hospital Dr. Ernesto Torres Galdames de Iquique proceda a hacer las retenciones y pagos directamente al alimentario.

9. PROCESO DE CONTRATACIÓN

Posterior a la entrega de sus antecedentes en el Depto. de Gestión de Personas, el postulante deberá presentarse a las 8:00 hrs. del siguiente día hábil en la Unidad de Reclutamiento, Selección e Inducción de Personas, para ser destinado a su unidad de trabajo y posterior inducción.

2) Los anexos que se adjuntan forman parte de la presente Resolución.

ANÓTESE, REGÍSTRESE Y COMUNÍQUESE



SERGIO GONZÁLEZ MÉNDEZ.
DIRECTOR
HOSPITAL DR. ERNESTO TORRES G. IQUIQUE.

Lo que me permito transcribir a Ud., para su conocimiento y fines pertinentes



Ministro de Fe.

DISTRIBUCION
Oficina de Partes
C.c

- juancarlos.vega@redsalud.gob.cl
- supervisora.cae.hetg@gmail.com
- reclutamiento.hetg@redsalud.gob.cl
- sdgcp.hetg@redsalud.gob.cl
- dario.astudillo@hospitaliquique.cl
- capacitacion@hospitaliquique.cl
- cynthia.garfias@redsalud.gob.cl
- iquique@fenpruss.cl

9. PROCESO DE CONTRATACIÓN

Posterior a la entrega de sus antecedentes en el Depto. de Gestión de Personas, el postulante deberá presentarse a las 8:00 hrs. del siguiente día hábil en la Unidad de Reclutamiento, Selección e Inducción de Personas, para ser destinado a su unidad de trabajo y posterior inducción.

2) Los anexos que se adjuntan forman parte de la presente Resolución.

ANÓTESE, REGÍSTRESE Y COMUNÍQUESE



**SERGIO GONZÁLEZ MÉNDEZ.
DIRECTOR
HOSPITAL DR. ERNESTO TORRES G. IQUIQUE.**



PERFIL DE CARGO
HOSPITAL DOCTOR ERNESTO TORRES GALDAMES IQUIQUE

Nombre de Cargo	Psicólogo (a) para el programa de acompañamiento a la identidad de género "Crece con Orgullo".		
Cantidad de Cargos	01		
Estamento	Profesional		
Subdirección	Subdirección de Gestión del Cuidado del Paciente		
Jefatura Superior/Directa	Enfermera Supervisora CAE		
Unidad/Depto. de Trabajo	CR. Consultorio Adosado a Especialidades (CAE)		
Subordinados	<input checked="" type="checkbox"/> No <input type="checkbox"/> Si, indique:		
Calidad Jurídica de Contrato	<input type="checkbox"/> Titular	<input checked="" type="checkbox"/> Contrata	<input type="checkbox"/> Honorarios
Renta Bruta/ EU°	EU 14°		
Requerimiento de Movilidad	<input type="checkbox"/> Si es requerido		<input type="checkbox"/> No es requerido
Requisitos Legales	<input checked="" type="checkbox"/> Ley N°18.834	<input type="checkbox"/> Ley N°15.076	<input type="checkbox"/> Ley N°19.664
	<input checked="" type="checkbox"/> DFL N°03	<input checked="" type="checkbox"/> DFL N°29	<input type="checkbox"/> Otros _____
Horario de Trabajo	<input checked="" type="checkbox"/> Diurno	<input type="checkbox"/> 3er Turno	<input type="checkbox"/> 4to Turno <input type="checkbox"/> Otros _____

Requisitos Generales

D.F.L N°03/2017

- Título Profesional de una carrera de, a lo menos, diez semestres de duración, otorgado por una Universidad o Instituto Profesional del Estado o reconocido por éste o aquellos validados en Chile de acuerdo con la legislación vigente y acreditar una experiencia profesional no inferior a un año, en el sector público o privado; o,
- Título Profesional de una carrera de, a lo menos, ocho semestres de duración, otorgado por una Universidad o Instituto Profesional del Estado o reconocido por éste o aquellos validados en Chile de acuerdo con la legislación vigente y acreditar una experiencia profesional no inferior a dos años, en el sector público o privado.

Requisitos Específicos

- Título Profesional en Psicología, autorizado por Superintendencia de Salud y Certificado de Inhabilidad para trabajar con NNA.

Capacitación Pertinente

- Curso relacionado al Marco normativo de la Administración del Estado.
- Curso relacionado al Marco normativo nacional en Derechos Humanos, Igualdad y No Discriminación.
- Curso relacionado a la Aproximación afirmativa para trabajo con diversidades y disidencias sexo-genéricas.
- Curso Género en salud
- Deseable:
 - Inducción laboral Hospital Dr. Ernesto Torres Galdames.
 - Curso IAAS, 20 hrs.
 - Curso RCP básico.
 - Curso VIH/SIDA e ITS.

Experiencia calificada

- Curso relacionado con Intervención Sistémica-familiar.
- Curso de Salud sexual y reproductiva
- Curso Microsoft Office nivel usuario (Excel, Word, power point).

Deseable:

- Experiencia laboral mínima de 2 años en área de diversidad de género y sexual, diversidad cultural, en población infanto adolescente, perspectiva de derechos, enfoque familiar sistémico, ciclo vital, intervención familiar y comunitaria en sector público o privado.
- Experiencia laboral de 1 año en área de intervención familiar y comunitaria en sector público o privado.

Otros

- Salud compatible con cargo.

Objetivo
Implementar el Programa de acompañamiento a la Identidad de Género en el establecimiento de salud, participando del trabajo intersectorial entre servicios del Estado y con la sociedad civil organizada en estas materias y con habilidades para trabajar con grupos de diversidades sexo-génericas, niños, niñas, y adolescentes, afines.
Funciones Generales
1. Planificar actividades del Programa de Acompañamiento a la Identidad de Género.
2. Conservar la probidad administrativa en su desempeño laboral.
3. Aplicar en su quehacer laboral el Estatuto Administrativo (Ley 18.834) enfatizando los derechos, obligaciones y prohibiciones del funcionario público y respetando las directrices que su jefatura le indique, para cualquier función que éste estime conveniente y que sea propia a su estamento.
Funciones Específicas
1. Ejecutar la Etapa de Ingreso, Evaluación psicológica y Elaboración del Plan de Cuidados Integrales para la población infanto adolescente.
2. Diseñar y ejecutar la Etapa de Implementación del Plan de Cuidados Integrales con acciones propias del Psicólogo Clínico Comunitario con una perspectiva biopsicosocial y un enfoque comunitario que contemple la integralidad de la atención y el trabajo en Redes, ya sean estas judiciales, de Salud general u otras.
3. Realizar orientación psicológica, asesoramiento biopsicosocial para el fortalecimiento de herramientas y recursos personales, familiares y comunitarios que promuevan el desarrollo integral de cada niño, niña, niño o adolescente.
4. Realizar orientación afirmativa del desarrollo de la identidad de género, con fortalecimiento de recursos protectores individuales, afrontamiento ante situaciones adversas, etc. Propias del rol de psicólogo.
5. Realizar contención psicológica cuando se requiera y derivación asistida según complejidad y criterios de referencia de la Red de salud mental. Efectuar acciones de seguimiento y acompañamiento.
6. Coordinar y/o implementar las actividades de sensibilización en los establecimientos de salud de la Red.
7. Realizar actividades en terreno para promover un trabajo en red. Participar, fomentar y/o implementar instancias de participación con la sociedad civil y con el intersector relacionadas al PAIG.
8. Coordinar y/o implementar actividades de difusión, educación y comunicación social relativas al PAIG y sus orientaciones técnicas.
9. Mantener actualizada información, documentación y reporte de actividades, que permita el seguimiento y evaluación del Programa.
10. Contactar a establecimientos educacionales, de salud, municipalidades, oficinas locales de la niñez, organizaciones de la sociedad civil y otros lugares destinados a la niñez y adolescencia, para difundir las vías de acceso al PAIG.
11. Realizar visita domiciliaria.
12. Efectuar visita a otras instituciones.

13. Realizar Teletrabajo según necesidad.
14. Asistir a reuniones.
15. Respetar conductos regulares.
16. Mantener informado constantemente a la jefatura.
17. Realizar cronogramas de actividades.
18. Estar a disposición a lo solicitado por jefatura y/o Dirección del establecimiento.

Equipo de Trabajo
• Médico
• Enfermeras
• Trabajador (a) Social
Colaboradores
• Servicios clínicos del HETG
• Unidades de apoyo del HETG

Beneficiarios (Internos y Externos)
Internos: Todos los Programas de Salud Infanto-Adolescente - Sistema de Protección Integral de la Infancia Chile Crece Contigo - Programa de Apoyo a la Salud Mental Infantil (PRAPS) - Espacios Amigables - Equipos de sector, Cosam, UHCIP IA.
Externos: Organizaciones Sociales, agrupaciones de pacientes, otros Profesionales de Programas de Acompañamiento Ley 21.120 de otros Servicios de Salud u Organizaciones no gubernamentales.

Organigrama

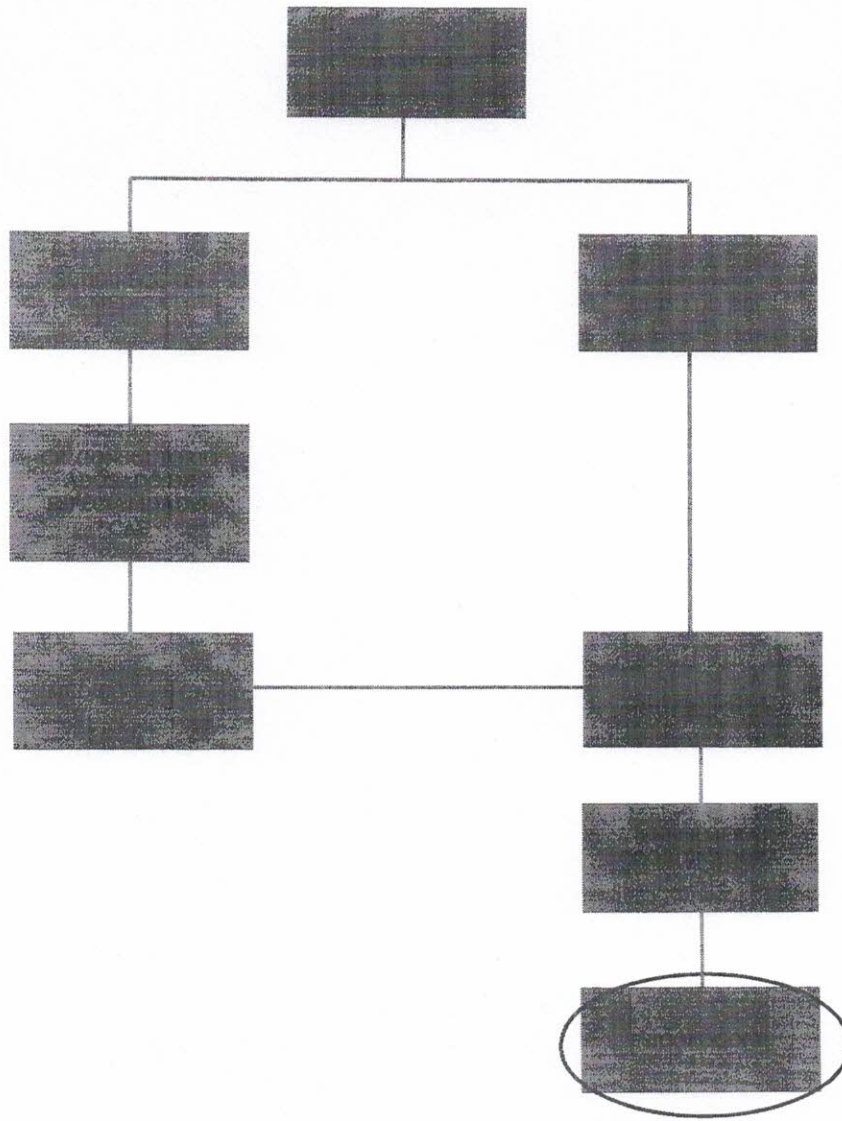

Categorías de Responsabilidades	Descriptor de Niveles de Responsabilidades	Nivel
Responsabilidad por Exactitud	Los errores provocan consecuencias graves para el trabajo, siendo muy difícil detectarlos y corregirlos, requiere una gran responsabilidad.	<input type="checkbox"/>
	Los errores provocan consecuencias graves para el trabajo, siendo muy difícil detectarlos y corregirlos, requiere de un moderado grado de responsabilidad.	<input checked="" type="checkbox"/>
	Los errores provocan consecuencias de mediana gravedad en el trabajo, ubicarlos y rectificarlos presentan cierta dificultad. Requiere cierto grado de responsabilidad.	<input type="checkbox"/>
	Los errores tienen muy pequeña consecuencia en su labor; pueden ser corregidos con suma rapidez y facilidad en el curso del trabajo. El error es corregido en la mayoría de los casos sin que cause trastornos o pérdidas de tiempo. Requiere un mínimo de responsabilidad.	<input type="checkbox"/>
Responsabilidad por Información Confidencial	Tiene acceso en forma constante a información altamente confidencial cuya divulgación podría traer un problema grave para el establecimiento Hospitalario.	<input checked="" type="checkbox"/>
	Tiene acceso ocasional a información altamente confidencial cuya divulgación no traería consecuencias mayores para el establecimiento Hospitalario	<input type="checkbox"/>
	Tiene acceso ocasional a información confidencial cuya divulgación no traería consecuencias mayores para el establecimiento Hospitalario	<input type="checkbox"/>
	No tiene responsabilidad por el uso de información confidencial.	<input type="checkbox"/>
Responsabilidad por Contacto con Personas Externa	Tiene contacto permanente con personas externas al Establecimiento Hospitalario, su efectividad en esta área es indispensable para realizar su labor; siendo muy importante para la institución.	<input checked="" type="checkbox"/>
	Ocasionalmente tiene que relacionarse con personas externas al establecimiento Hospitalario, estos contactos son parte relevante de su labor, y su resultado es importante para la institución.	<input type="checkbox"/>
	Su contacto con personas externas al establecimiento Hospitalario es eventual, y no tiene mayor relevancia para la institución.	<input type="checkbox"/>
	No tiene responsabilidad por contactos con personas externas al establecimiento Hospitalario.	<input type="checkbox"/>
Responsabilidad por Dinero o Efectos Negociables	Maneja, distribuye o custodia montos de dinero o efectos negociables de gran importancia para el establecimiento Hospitalario.	<input type="checkbox"/>
	Maneja, distribuye o custodia montos de dinero o efectos negociables de cierta importancia para el establecimiento Hospitalario.	<input type="checkbox"/>
	Maneja distribuye o custodia montos pequeños de dinero o efectos negociables.	<input type="checkbox"/>
	No maneja, distribuye o custodia montos pequeños de dinero o efectos negociables. No tiene responsabilidad.	<input checked="" type="checkbox"/>
Responsabilidad por Equipos y Material	Tiene responsabilidad por equipos o materiales complejos de muy difícil reemplazo, como por ejemplo: Vehículos, Computadores, Equipos o Material Médicos, otros.	<input type="checkbox"/>
	Tiene responsabilidad por equipos o materiales relativamente complejos o de difícil reemplazo, como por ejemplo: Vehículos, Computadores, Equipos Médicos, otros.	<input checked="" type="checkbox"/>
	Tiene responsabilidad por equipos sencillos o materiales simples o herramientas, de fácil reemplazo.	<input type="checkbox"/>
	No tiene responsabilidad por equipos o materiales.	<input type="checkbox"/>

- Trabajaré en horario de 44 hrs. semanales, de lunes a viernes, de 08:00 a 16:48 hrs.
- Debe contar con disponibilidad horaria para emergencias o imprevistos.
- Disponibilidad para movilidad interna en caso de necesidad de la Institución, solicitado por la Subdirección de Gestión del Cuidado del Paciente.

LUGAR DE DESEMPEÑO			
Tiempo Asignado	UNIDAD	30%	OTROS SERVICIOS CLÍNICOS, UNIDADES DE APOYO Y/O FUERA DEL ESTABLECIMIENTO
			70%

COMPETENCIAS	Puntaje de Cumplimiento Obtenido				
	0	25	50	75	100
Orientación al Logro	<input type="checkbox"/>	<input type="checkbox"/>	<input type="checkbox"/>	<input checked="" type="checkbox"/>	<input type="checkbox"/>
Trabajo en Equipo	<input type="checkbox"/>	<input type="checkbox"/>	<input type="checkbox"/>	<input checked="" type="checkbox"/>	<input type="checkbox"/>
Responsabilidad y Consecuencia	<input type="checkbox"/>	<input type="checkbox"/>	<input type="checkbox"/>	<input checked="" type="checkbox"/>	<input type="checkbox"/>
Orientación de Servicio	<input type="checkbox"/>	<input type="checkbox"/>	<input type="checkbox"/>	<input type="checkbox"/>	<input checked="" type="checkbox"/>
Liderazgo Participativo	<input type="checkbox"/>	<input type="checkbox"/>	<input type="checkbox"/>	<input checked="" type="checkbox"/>	<input type="checkbox"/>
Perspectiva Sistemática y Anticipativa	<input type="checkbox"/>	<input type="checkbox"/>	<input type="checkbox"/>	<input checked="" type="checkbox"/>	<input type="checkbox"/>
Capacidad Analítica	<input type="checkbox"/>	<input type="checkbox"/>	<input checked="" type="checkbox"/>	<input type="checkbox"/>	<input type="checkbox"/>
Autonomía	<input type="checkbox"/>	<input type="checkbox"/>	<input checked="" type="checkbox"/>	<input type="checkbox"/>	<input type="checkbox"/>
Autocontrol/ Trabajo bajo Presión	<input type="checkbox"/>	<input type="checkbox"/>	<input type="checkbox"/>	<input checked="" type="checkbox"/>	<input type="checkbox"/>
Flexibilidad Frente al Cambio	<input type="checkbox"/>	<input type="checkbox"/>	<input checked="" type="checkbox"/>	<input type="checkbox"/>	<input type="checkbox"/>
Autocuidado	<input type="checkbox"/>	<input type="checkbox"/>	<input checked="" type="checkbox"/>	<input type="checkbox"/>	<input type="checkbox"/>
Habilidades Sociales	<input type="checkbox"/>	<input type="checkbox"/>	<input type="checkbox"/>	<input checked="" type="checkbox"/>	<input type="checkbox"/>
Proactividad	<input type="checkbox"/>	<input type="checkbox"/>	<input type="checkbox"/>	<input checked="" type="checkbox"/>	<input type="checkbox"/>
Probidad	<input type="checkbox"/>	<input type="checkbox"/>	<input type="checkbox"/>	<input type="checkbox"/>	<input checked="" type="checkbox"/>
Dinamismo	<input type="checkbox"/>	<input type="checkbox"/>	<input checked="" type="checkbox"/>	<input type="checkbox"/>	<input type="checkbox"/>

Fecha última actualización	Nombre y Firma del Jefe Directo
2023	 <p>Boris Ahlbom Carvajal Jefe Consultorio de Especialidades Hospital Dr. Ernesto Torres Galdames Iquique</p> <p>Médico Jefe Consultorio Adosado de Especialidades CAE Hospital Dr. Ernesto Torres Galdames, Iquique</p>