



IQUIQUE, 30 MAR 2021

VISTOS, Ley N° 19.882/2003 del Ministerio de Hacienda sobre Trato Laboral, D.F.L N° 01/2005 del Ministerio de Salud, que fija Texto Refundido, Coordinado y Sistematizado del Decreto Ley N° 2763/79, Artículos 12, 13 del DFL. N° 29/2004 del Ministerio de Hacienda, que fija texto refundido, coordinado y sistematizado de la Ley N° 18.834, Instructivo Presidencial N° 2/2018, Código de Buenas Prácticas Laborales, Ley N° 18.575 Orgánica Constitucional de Bases Generales de la Administración del Estado, Resolución 18/2017 y Resolución N° 6/2019 ambas de la Contraloría General de la República; Dto. N° 38/2005 Reglamento Orgánico de los establecimientos de salud de menor complejidad y de los establecimientos de Autogestión en red del Ministerio de Salud, Dto. N° 140/2004 que Aprobó el Reglamento Orgánico de los Servicios de Salud, Resolución Exenta RA 425/300/2020 del Servicio de Salud de Iquique.

RESUELVO:

1) **Liámese a Convocatoria de Reclutamiento Mixto**, para proveer el cargo que se indica, de acuerdo a lo establecido en las políticas del Hospital Dr. Ernesto Torres Galdames de Iquique, además de la Ley N°18.834 Art. 12 y 13 y DFL. N° 03/2017 del Ministerio de Salud.

Nº Cargos	Cargo	Calidad Jurídica	Tipo de Cargo	Horario	Grado	Remuneración
1	COORDINADOR(A) DE ENFERMERIA	Contrata	Profesional	44 hrs.	6º	\$2.774.255

El presente documento comprende las bases que regulan el proceso de Convocatoria de Reclutamiento Mixto del Hospital Dr. Ernesto Torres Galdames de Iquique, las bases estarán disponibles en la página Web: www.hospitaliquique.cl para el cargo señalado, perteneciente a las dependencias del establecimiento. Las postulaciones deberán efectuarse directamente en el Portal de Empleos Públicos.

1. DEL LLAMADO A PRESENTACIÓN DE ANTECEDENTES:

- 1.1 El Hospital Ernesto Torres Galdames Iquique proveerá el cargo a través de una presentación de antecedentes, al que podrán postular todas las personas que cumplan con los requisitos establecidos en las presentes bases y perfil de cargo.
- 1.2 Los postulantes que presenten alguna discapacidad que les produzca impedimento o dificultad en la aplicación de los instrumentos de selección que se administrarán, deberán informarlo en su postulación, para adoptar las medidas pertinentes, de manera de garantizar la igualdad de condiciones a todos/as los/as postulantes que se presenten en este proceso de selección.
- 1.3 Para admitir la postulación del postulante, el interesado deberá adjuntar en el portal de empleos públicos, en el orden correspondiente, los siguientes antecedentes, de acuerdo a los formatos adjuntos (Anexos) al final del documento:
 - a) Currículum Vitae formato libre.
 - b) Fotocopia Simple Cedula de Identidad por ambos lados.
 - c) Certificado de Título:
 - Fotocopia Legalizada de Certificado de Título y/o Diploma de Título.
 - (Para Funcionarios) Fotocopia simple de certificado de título más Relación de Servicio mayor a 15 días emitida por la Unidad de Personal ó.
 - Fotocopia simple de certificado de título más certificado laboral mayor a 15 días emitido por la Unidad de Honorarios.

- d) Fotocopia simple de cedula de identidad por ambos lados.
- e) Certificado de inscripción en la superintendencia de salud. (Solo si corresponde según profesión).
- f) Fotocopia simple de Certificado de capacitaciones o historial de capacitaciones emitido por la Unidad de Capacitación.
- g) Documentación y/o certificados que acrediten la **"Experiencia Profesional"** tales como : Relación de Servicio, Finiquito y/o Certificados Laborales, (cartas de recomendación no se consideran en este punto).
- h) Declaración jurada que cumple requisitos de ingreso (art.12 let.c), e) y f) y art.54 DFL 1/19.653) (formato disponible en el portal de empleos públicos.) Vigencia del año en curso.
- i) Anexo 1: Formulario de Referencias Laborales.

Nota: En caso de no presentar algún documento mencionado en acápite 1.3, la postulación será considerada inadmisibile, quedando fuera del proceso.

- 1.4 Los antecedentes deberán ser ingresados en la página web del Servicio Civil, portal de empleos públicos: www.empleospublicos.cl
- 1.5 La recepción de los antecedentes se realizará en la fecha estipulada en el portal de empleos públicos y lo señalado en las presentes bases.
- 1.6 Vencido el plazo de recepción, los antecedentes serán revisados por la Comisión de Evaluación, la cual estará conformada por:
 - a) Subdirector de Gestión y Desarrollo de las Personas, Hospital Dr. Ernesto Torres Galdames de Iquique.
 - b) Subdirectora de Gestión del Cuidado de Paciente, Hospital Dr. Ernesto Torres Galdames de Iquique.
 - c) Jefe Departamento Gestión de las Personas, Hospital Dr. Ernesto Torres Galdames de Iquique.
 - d) Oficina de Calidad y Seguridad del Paciente, Hospital Dr. Ernesto Torres Galdames de Iquique.
 - e) Programa Control de Infecciones Asociadas a Atención de Salud (IAAS).
 - f) Profesional (es) Unidad de Reclutamiento, Selección e Inducción de las Personas, Hospital Dr. Ernesto Torres Galdames de Iquique.
 - g) Un dirigente gremial con mayor representatividad, según el estamento correspondiente al cargo, Hospital Dr. Ernesto Torres Galdames de Iquique, el que participará en calidad de observador.

Las asociaciones de funcionarios participantes podrán hacer presentes sus observaciones y opiniones en la instancia en que se reúne la comisión, sin embargo, para efectos de votación, serán considerados solo aquellos referentes técnicos dispuestos en letra a, b, c, d, e y f.
- 1.7 Vencido el plazo de postulación, los postulantes no podrán adicionar nuevos antecedentes.
- 1.8 Sin perjuicio de lo anterior, la Comisión de Evaluación se reserva el derecho a confirmar y/o rectificar la información por medio de la solicitud directa al postulante.
- 1.9 El proceso reviste dos etapas, considerando los siguientes aspectos de evaluación:
 - a) Evaluación de Antecedentes.
 - b) Evaluación de Idoneidad para el Cargo.
- 1.10 Terminado el proceso, la Unidad de Reclutamiento, Selección e Inducción de Personas entregará a la Dirección del Hospital Dr. Ernesto Torres Galdames de Iquique un informe con los antecedentes del proceso, conformando un grupo de postulantes que se distinguirán por medio de los puntajes alcanzados en la sumatoria de las etapas.
- 1.11 Con todos los antecedentes a la vista, el Director del Hospital definirá al postulante más idóneo para proveer el cargo requerido.

- 1.12 La Dirección del Hospital Dr. Ernesto Torres Galdames de Iquique se reserva el derecho a declarar desierta la convocatoria por ausencia de postulantes idóneos, vicios de procedimientos o por motivo debidamente justificado.

2. REQUISITOS DE POSTULACIÓN

Requisitos Generales:

1. Cumplir con los requisitos establecidos en la Ley N° 18.834 y DFL N° 03/2017

Requisito Legal	Requisitos Específicos
Los establecidos en la Ley 18.834 y DFL 03/17	D.F.L. N° 03/2017 <ul style="list-style-type: none"> Título Profesional de una carrera de, a lo menos, diez semestres de duración, otorgado por una Universidad o Instituto Profesional del Estado o reconocido por éste o aquellos validados en Chile de acuerdo con la legislación vigente y acreditar una experiencia profesional no inferior a cinco años, en el sector público o privado; o, Título Profesional de una carrera de, a lo menos, ocho semestres de duración, otorgado por una Universidad o Instituto Profesional del Estado o reconocido por éste o aquellos validados en Chile de acuerdo con la legislación vigente y acreditar una experiencia profesional no inferior a seis años, en el sector público o privado.
Título Profesional de Enfermería, autorizado por la Superintendencia de Salud.	

2. Los indicados en el perfil de cargo. (**Perfil de Cargo Adjunto al final de las bases.**)
3. No estar afecto a las siguientes inhabilidades:
- Haber sido objeto de alguna medida disciplinaria que haya implicado cese de funciones.
 - No haber sido desvinculado por ausentismo superior a 6 meses continuos o discontinuos en los dos años anteriores, a la fecha de Publicación de la presente convocatoria.

3 CRONOGRAMA DE LA PRESENTACIÓN DE ANTECEDENTES:

Evaluación	Etapas	Proceso	Fecha
Inicial	Llamado Presentación de Antecedentes	Publicación de Convocatoria	30-03-2021
		Recepción de antecedentes	30-03-2021
		Cierre Recepción de antecedentes	12-04-2021 Hasta las 17:00 hrs.
	Etapas I de Evaluación	Evaluación Curricular por comisión.	14 al 16-04-2021
En profundidad	Etapas II de Evaluación	Evaluación competencias técnicas	19 al 21-04-2021
		Evaluación de competencias psicolaborales	22 al 26-04-2021
Final	Proceso de Selección	Unidad de R y S, entrega Sugerencia de Postulantes Idóneos a la Dirección.	27-04-2021
		Selección de Postulantes y Toma de decisión.	29-04-2021
Proceso de Contratación		Presentación de Antecedentes Unidad de Personal.	30-04-2021
Ingreso a la institución		Comienzo de contratación	01-05-2021
		Comienzo de desempeño de Funciones.	03-05-2021

Nota: El presente cronograma podría ser modificado en razón de la situación de contingencia nacional por SARS-CoV-2. Las modificaciones serán publicadas en la página web del Hospital Dr. Ernesto Torres Galdames de Iquique <https://www.hospitaliquique.cl>, apartado trabajo con nosotros.

4. PUBLICACIÓN Y PRESENTACIÓN DE RESULTADOS

La Unidad de Reclutamiento, Selección e Inducción de Personas del Hospital Dr. Ernesto Torres Galdames de Iquique, tomará contacto con los postulantes que acceden a las siguientes etapas, esto se realizará por medio de correo electrónico consignado en el Curriculum Vitae.

El resultado final se informará a través de la página web: www.empleospublicos.cl

5. PROCESO DE SELECCIÓN

Metodología de evaluación

El proceso contempla dos etapas; Evaluación de antecedentes y Evaluación de idoneidad para el Cargo.

- **I Etapa Evaluación de Antecedentes:** Se realiza por medio de la revisión de los documentos aportados por el postulante, bajo la interpretación de los criterios descritos en las bases y a la vista de la Comisión.
- **II Etapa Evaluación de idoneidad para el Cargo:** Corresponde a la evaluación de competencias transversales y distintivas del estamento (Entrevista y test Psicolaborales) y competencias Técnicas del cargo postulado (entrevista técnica y/o pruebas de conocimientos).

El proceso contempla a lo largo de sus etapas, la valoración de diferentes factores; Experiencia Profesional, Formación y Desarrollo, Presentación de Antecedentes y Competencias para el cargo. Cada factor se interpreta de acuerdo a la ponderación que se indica en la tabla siguiente:

Etapas	Ponderación Etapa	Factor De Evaluación	Ponderación Sub-Factor	Sub-Factores	Puntaje Máximo Subfactor
I Etapa Evaluación Curricular	40%	Experiencia	30%	Experiencia Calificada	100
			20%	Experiencia Laboral	100
		Formación y Desarrollo	30%	Capacitación Pertinente	100
			15%	Perfeccionamiento	100
		Presentación de Antecedentes	5%	Orden y presentación de los antecedentes	100
II Etapa Evaluación de idoneidad para el Cargo	60%	Competencias Transversales	50%	Evaluación Psicolaboral	100
		Competencias Técnicas	50%	Evaluación Técnicas	100
Puntaje total					100

Para avanzar a la segunda etapa, los postulantes deben puntuar a los menos 60 puntos.

6. ETAPAS DEL PROCESO

I Etapa: EVALUACIÓN DE ANTECEDENTES (40%)

FACTOR DE EVALUACIÓN: EXPERIENCIA PROFESIONAL

El factor alude al histórico de las actividades prácticas del postulante, las funciones, lugares y condiciones donde se ha desempeñado.

Éste factor debe ser explícito en el Curriculum Vitae y debe acreditarse mediante certificados de contratos u otro registro que den cuenta de los cargos desempeñados y los periodos asociados, indicando su inicio y término de actividades. Aquella experiencia manifestada por el postulante que no se encuentre debidamente acreditada, no será considerada.

En caso de ejercer labores de manera simultánea en las mismas fechas, pero en distintos horarios, se considerará los periodos de manera conjunta para los puntajes.

Los periodos igual o superiores a 20 días se contabilizarán como un mes completo, lapso inferior a este tiempo se desestimarán

Para acreditar tanto los subfactores de "Experiencia Calificada" y "Experiencia Laboral", se deben hacer a través de los siguientes documentos:

- Relaciones de servicio (funcionarios públicos) y/o Contrato - Finiquito (sector privado).
- Perfiles de Cargo realizados certificado por el empleador.
- Certificados laborales que incluya: periodos trabajados y funciones realizadas. *(Las cartas de recomendaciones no serán consideradas).*
- Otro registro que dé cuenta de cargo desempeñado y periodos (indicando inicio y término).

Subfactor: "Experiencia Calificada".

Se considera "Experiencia Calificada", aquella que se relaciona específicamente con el perfil de cargo definido en las presentes bases y la cual es posterior a la fecha de obtención de Licenciatura enseñanza media, título técnico o título profesional, ya sea fuera o dentro del Servicio o su Red.

Para su puntuación se consideran los años de trabajo en un cargo homólogo, de acuerdo a sus funciones, o igual al que postula.

Acredita experiencia laboral en:	Ponderación	Puntaje	
Experiencia laboral mínima de 5 años en servicio público y/o privado, en área clínica y administrativa.	40%	100%	30 pts.
		60%	18 pts.
Experiencia laboral mínima de 2 años en cargos de Supervisor(a) de servicio Clínico o subrogantes, coordinadores o encargados.	60%	40%	12 pts.
		0%	0 pts.
No acredita lo solicitado	0	0%	0 pts.

- a) Ambas experiencias laborales, deberán ser acreditada por documento emitido por el establecimiento correspondiente donde prestó sus servicios.

Subfactor: "Experiencia Laboral".

Se acredita igual que el Subfactor anterior y refiere a la antigüedad laboral posterior a la fecha de obtención de la Licenciatura enseñanza media, título técnico o título profesional, ya sea fuera o dentro del Servicio o su Red

- Carrera de 10 semestres

N° de años	Puntaje	
Desde 7 años o más	100	20
De 6 años a 6 años 11 meses 29 días	75	15
De 5 año a 5 años 11 meses 29 días	50	10
De 0 a 4 años 11 meses 29 días	0	0

- Carrera de 8 semestres

N° de años	Puntaje	
Desde 8 años o más	100	20
De 7 años a 7 años 11 meses 29 días	75	15
De 6 año a 6 años 11 meses 29 días	50	10
De 0 a 5 años 11 meses 29 días	0	0

FACTOR DE EVALUACIÓN: FORMACIÓN Y DESARROLLO PROFESIONAL

Corresponde a la formación y/o capacitación que ha recibido el postulante posterior a sus estudios profesionales, técnicos o medios requeridos según el perfil de cargo correspondiente, los cuales serán ponderados en función de los subfactores asociados a **Capacitación Pertinente y Perfeccionamiento Profesional.**

Este factor debe ser acreditado a través de títulos o certificados de curso, diplomados, magister, especializaciones u otros. Para su puntuación se califica de acuerdo al número de horas cronológicas indicadas en los certificados y/o títulos, los cuales manifiesten explícitamente la categoría de aprobado o bien, reflejen la nota obtenida.

Los documentos que no indiquen horas, serán valorados de acuerdo al número de días que haya durado la capacitación, considerando 8 horas por cada día, hasta un tope de 30 hrs, estos deben reflejar la categoría de aprobado o la nota obtenida. No se considerarán para puntuación las jornadas o seminarios que el postulante pudiera acreditar.

Se considerará como "Capacitaciones Pertinentes" aquellas que no tengan una antigüedad superior a 10 años.

Subfactor: "Capacitación Pertinente".

Se considera capacitación pertinente, aquella que está directamente relacionada con las funciones del cargo al que postula, sobre la cual se considerarán las horas y puntajes expuestos en la siguiente tabla:

Cursos a acreditar	Ponderación	Puntaje	
Diplomados u otros post grados	40%	100	30
Cursos avanzados: sobre 80 hrs.	30%	60	18
Cursos Intermedios entre 31 y 79 hrs.	20%	40	12
Cursos básicos entre 20 y 30 hrs.	10%	10	3

Tope máximo de 100 puntos.

Formación que se considerará pertinente al cargo será la siguiente;

Nota: Las "Capacitaciones Pertinentes" deberán ser acreditadas por diplomas y/o certificados de capacitación.

Solo se considera hasta un tope de 5 Cursos Básicos.

- a) Curso IAAS mínimo 80 horas.
- b) Curso RCP Básico
- c) Diplomado, Post Título o postgrado que tenga relación con el área de desempeño.
- d) Diplomado de Calidad de Seguridad del Paciente.
- e) Curso y/o Talleres relacionados a Autogestión Hospitalaria.
- f) Curso trato al usuario.

Deseables

- g) Inducción laboral Hospital Dr. Ernesto Torres Galdames
- h) Curso Género en Salud.
- i) Curso VIH/SIDA e ITS
- j) Curso de Evaluadores del Sistema Nacional de Acreditación de Prestadores Institucionales de Salud.

Subfactor: "Perfeccionamiento Profesional".

Se considera Perfeccionamiento profesional aquella formación relacionada con su profesión u oficio, pero la cual no es necesariamente definida como pertinente para el desempeño de las funciones del cargo. Se valora sumando todas las capacitaciones y/o perfeccionamientos que no pudieran ser consideradas como "pertinentes para el cargo."

N° de Horas Acreditadas	Puntaje	
250 horas y más	100	15
Desde 181 a 249 horas	75	11.25
Desde 61 horas a 180 horas	50	7.5
Desde 40 a 60 horas.	10	1.5
Sin capacitación	0	0

Nota: El "Perfeccionamiento Profesional" deberá ser acreditado por diplomas y/o certificados de capacitación.

FACTOR: ORDEN Y PRESENTACIÓN DE LOS ANTECEDENTES

Sub Factor: "Orden y presentación de antecedentes".

Este factor evalúa el cumplimiento de las bases en la presentación de los antecedentes enviados, considerando fundamentalmente lo siguiente:

- Documentos legibles.
- Los documentos enviados señalen el nombre en el título del archivo adjunto.

Forma de Evaluación	Puntaje Máximo	
Utiliza formato y orden en la presentación de sus antecedentes de acuerdo a lo establecido en las bases	100	5
No utiliza formato y orden en la presentación de sus antecedentes de acuerdo a lo establecido en las bases	0	0

II Etapa: Evaluación de Idoneidad para el Cargo (60%)

FACTOR DE EVALUACIÓN: COMPETENCIAS PARA EL CARGO

El factor mide la capacidad del postulante para desempeñarse en las actividades que componen las funciones del cargo, según los estándares y calidad esperados por el Hospital Dr. Ernesto Torres Galdames de Iquique.

Este factor se sujeta a la valoración de las competencias transversales requeridas por la organización y aquellas distintivas del estamento, por parte de los profesionales Psicólogos de la Unidad de Reclutamiento, Selección e Inducción de personas.

La valoración de competencias técnicas será efectuada por el o los referentes técnicos designados en este proceso. Esto se efectuará mediante la interpretación de entrevistas y/o pruebas aplicadas a los postulantes.

Subfactor: "Evaluación de Competencias Transversales y Distintivas del Estamento".

Considera las competencias deseables que distinguen a los funcionarios del Hospital Dr. Ernesto Torres Galdames de Iquique, además de aquellas competencias requeridas según el estamento asociado al cargo postulado.

Forma de Evaluación	Puntaje Máximo
Evaluación, lo define como RECOMENDABLE para el cargo.	76 - 100
Evaluación, lo define como RECOMENDABLE CON OBSERVACIONES para el cargo.	51 - 75
Evaluación, lo define como NO RECOMENDABLE para el cargo. (Calificación Excluyente)	0 - 50

Subfactor: "Competencias Técnicas".

Evalúa las características del postulante para desempeñarse en el cargo, a partir de sus conocimientos y destrezas.

Este sub-factor será evaluado por medio de una entrevista Técnica ya sea oral, escrita o de ambas formas.

Criterio	Puntaje
Presenta Sobresalientes habilidades y competencias técnicas para el cargo	81 - 100
Presenta Destacadas habilidades y competencias técnicas para el cargo	61 - 80
Presenta Regulares habilidades y competencias técnicas para el cargo	41 - 60
Presenta Mínimas competencias técnicas para el cargo	21 - 40
Habilidades y competencias técnicas Insuficientes para el cargo. (Calificación Excluyente)	0 - 20

Los postulantes que puntuarán 0 a 40 puntos en esta etapa serán excluidos del proceso.

7. Proceso de Toma de Decisión y Selección de Postulantes

La Unidad de Reclutamiento, Selección e Inducción de Personas del Hospital Dr. Ernesto Torres Galdames de Iquique, entregará una nómina a la Dirección del HETG, respecto de los postulantes más destacados en relación a sus puntajes obtenidos. Para la toma de la decisión de la autoridad, esta podrá convocar a uno, varios, todos o ninguno de los candidatos propuestos en la nómina a entrevista. Con la información pertinente la autoridad del Hospital Dr. Ernesto Torres Galdames de Iquique, tomará la decisión de seleccionar a los candidatos de acuerdo al número de vacantes publicadas, o bien declarar desierta la convocatoria, según lo expuesto en el numeral 1.13 de las presentes bases.

8. Propuesta de Contratación

Con la autorización de la Dirección del Hospital Dr. Ernesto Torres Galdames de Iquique, la Unidad de Reclutamiento, Selección e Inducción de Personas, tomará contacto con el postulante identificado como idóneo, para indicar fecha y hora para su presentación en la Subdirección de Gestión y Desarrollo de las Personas e iniciar el proceso de contratación. Además es preciso señalar que la calidad jurídica, será Contratá, con un contrato primeramente por tres años, conforme a evaluación de indicadores relacionados específicamente a perfil de cargo y evaluaciones pertinentes de Sub Dirección de Gestión del Cuidado del Paciente y Director de Hospital Dr. Ernesto Torres Galdames de Iquique.

9. Proceso de Contratación

Posterior a la entrega de sus antecedentes en el Depto. de Gestión de Personas, el postulante deberá presentarse a las 8:00 hrs. del siguiente día hábil en la Unidad de Reclutamiento, Selección e Inducción de Personas, para ser destinado a su unidad de trabajo y posterior inducción.

2) Anexos adjuntos forman parte de la presente Resolución.

NOTESE REGÍSTRESE Y COMUNÍQUESE

HECTOR ALARCÓN ALARCÓN
DIRECTOR
HOSPITAL DR. ERNESTO TORRES G. IQUIQUE.

Lo que me permito transcribir a Ud., para su conocimiento y fines pertinentes

MINISTRO DE FE
INGRID ORELLANA ARAYA.
Ministro de Fe.

DISTRIBUCION

Oficina de Partes

C.c

- Subdirector de Gestión y Desarrollo de las Personas
- Subdirector de Gestión del Cuidado del Paciente
- Departamento Gestión de las Personas
- Unidad Reclutamiento, Selección e Inducción de Personas.
- Departamento Capacitación y Desarrollo de las personas
- FENPRUSS

7. Proceso de Toma de Decisión y Selección de Postulantes

La Unidad de Reclutamiento, Selección e Inducción de Personas del Hospital Dr. Ernesto Torres Galdames de Iquique, entregará una nómina a la Dirección del HETG, respecto de los postulantes más destacados en relación a sus puntajes obtenidos. Para la toma de la decisión de la autoridad, esta podrá convocar a uno, varios, todos o ninguno de los candidatos propuestos en la nómina a entrevista. Con la información pertinente la autoridad del Hospital Dr. Ernesto Torres Galdames de Iquique, tomará la decisión de seleccionar a los candidatos de acuerdo al número de vacantes publicadas, o bien declarar desierta la convocatoria, según lo expuesto en el numeral 1.13 de las presentes bases.

8. Propuesta de Contratación

Con la autorización de la Dirección del Hospital Dr. Ernesto Torres Galdames de Iquique, la Unidad de Reclutamiento, Selección e Inducción de Personas, tomará contacto con el postulante identificado como idóneo, para indicar fecha y hora para su presentación en la Subdirección de Gestión y Desarrollo de las Personas e Iniciar el proceso de contratación. Además es preciso señalar que la calidad jurídica, será Contratá, con un contrato primeramente por tres años, conforme a evaluación de indicadores relacionados específicamente a perfil de cargo y evaluaciones pertinentes de Sub Dirección de Gestión del Cuidado del Paciente y Director de Hospital Dr. Ernesto Torres Galdames de Iquique.

9. Proceso de Contratación

Posterior a la entrega de sus antecedentes en el Depto. de Gestión de Personas, el postulante deberá presentarse a las 8:00 hrs. del siguiente día hábil en la Unidad de Reclutamiento, Selección e Inducción de Personas, para ser destinado a su unidad de trabajo y posterior inducción.

2) Anexos adjuntos forman parte de la presente Resolución.

ANÓTESE, REGÍSTRESE Y COMUNÍQUESE



HÉCTOR ALARCÓN ALARCÓN
DIRECTOR
HOSPITAL DR. ERNESTO TORRES G. IQUIQUE.

ANEXO N° 1
AUTORIZACIÓN DE REFERENCIAS LABORALES

Es importante para nuestro proceso de selección la obtención de Referencias Laborales, por lo que le pedimos nos autorice a contactar a sus antiguos empleadores y nos indique los nombres y datos de contacto de al menos dos ex jefaturas directas suyas, sin perjuicio de que podamos solicitar referencias a otras personas con las cuales haya trabajado anteriormente.

Nombre Candidata(o) :	_____
Cargo a que postula :	_____

REFERENCIA I	
NOMBRE :	_____
CARGO ACTUAL :	_____
EMPRESA :	_____
TELÉFONO DE CONTACTO :	_____
EMPRESA EN QUE LO SUPERVISÓ :	_____
PERIODO :	_____
CARGO POSTULANTE DURANTE EL PERIODO:	_____
RELACIÓN CON POSTULANTE :	<input type="checkbox"/> Jefe Directo <input type="checkbox"/> Jefe Indirecto <input type="checkbox"/> Otro Especifique _____

REFERENCIA II	
NOMBRE :	_____
CARGO ACTUAL :	_____
EMPRESA :	_____
TELÉFONO DE CONTACTO :	_____
EMPRESA EN QUE LO SUPERVISÓ :	_____
PERIODO :	_____
CARGO POSTULANTE DURANTE EL PERIODO:	_____
RELACIÓN CON POSTULANTE :	<input type="checkbox"/> Jefe Directo <input type="checkbox"/> Jefe Indirecto <input type="checkbox"/> Otro Especifique _____

REFERENCIA III	
NOMBRE :	_____
CARGO ACTUAL :	_____
EMPRESA :	_____
TELÉFONO DE CONTACTO :	_____
EMPRESA EN QUE LO SUPERVISÓ :	_____
PERIODO :	_____
CARGO POSTULANTE DURANTE EL PERIODO:	_____
RELACIÓN CON POSTULANTE :	<input type="checkbox"/> Jefe Directo <input type="checkbox"/> Jefe Indirecto <input type="checkbox"/> Otro Especifique _____

Firma autorización candidata(o) :	_____
-----------------------------------	-------



PERFIL DE CARGO
HOSPITAL DOCTOR ERNESTO TORRES GALDAMES IQUIQUE

I.- IDENTIFICACIÓN DEL CARGO

Nombre de Cargo	Coordinador(a) de Enfermería
Cantidad de Cargos	01
Estamento	Profesional
Subdirección	Subdirección de Gestión del Cuidado del Paciente
Jefatura Superior/Directa	Subdirector de Gestión del Cuidado del Paciente
Unidad/Depto. de Trabajo	Subdirección de Gestión del Cuidado del Paciente
Subordinados	<input type="checkbox"/> No <input type="checkbox"/> Si, indique:
Calidad Jurídica de Contrato	<input type="checkbox"/> Titular <input type="checkbox"/> Contrata <input type="checkbox"/> Honorarios
Renta Bruta/ EU°	EU 6°
Requerimiento de Movilidad	<input type="checkbox"/> Si es requerido <input type="checkbox"/> No es requerido
Requisitos Legales	<input type="checkbox"/> Ley N°18.834 <input type="checkbox"/> Ley N°15.076 <input type="checkbox"/> Ley N°19.664
	<input type="checkbox"/> DFL N°03 <input type="checkbox"/> DFL N°29 <input type="checkbox"/> Otros _____
Horario de Trabajo	<input type="checkbox"/> Diurno <input type="checkbox"/> 3er Turno <input type="checkbox"/> 4to Turno <input type="checkbox"/> Otros _____

II.- REQUISITOS FORMALES

Requisitos Generales	D.F.L N°03/2017 i). Título Profesional de una carrera de, a lo menos, diez semestres de duración, otorgado por una Universidad o Instituto Profesional del Estado o reconocido por éste o aquellos validados en Chile de acuerdo con la legislación vigente y acreditar una experiencia profesional no inferior a cinco años, en el sector público o privado; o, ii). Título Profesional de una carrera de, a lo menos, ocho semestres de duración, otorgado por una Universidad o Instituto Profesional del Estado o reconocido por éste o aquellos validados en Chile de acuerdo con la legislación vigente y acreditar una experiencia profesional no inferior a seis años, en el sector público o privado.
Requisitos Específicos	<ul style="list-style-type: none"> ▪ Título Profesional de Enfermería, autorizado por la Superintendencia de Salud.
Estudios de Especialización	<ul style="list-style-type: none"> ▪ Curso IAAS mínimo 80 horas. ▪ Curso RCP Básico ▪ Diplomado, Post título o Postgrado que tenga relación con el área de desempeño. ▪ Diplomado de Calidad y Seguridad del Paciente. ▪ Curso y/o Talleres relacionados a Autogestión Hospitalaria. ▪ Curso trato al usuario Deseable: <ul style="list-style-type: none"> ▪ Inducción laboral Hospital Dr. Ernesto Torres Galdames. ▪ Curso Género en salud ▪ Curso VIH/SIDA e ITS

Traectoria Laboral

- Curso de Evaluadores del Sistema Nacional de Acreditación de Prestadores Institucionales de Salud.

- Experiencia laboral mínima de 5 años en servicio público y/o privado, en área clínica y administrativa.

- Experiencia laboral mínima de 2 años en cargos de Supervisor(a) de Servicio Clínico o subrogantes, coordinadores o encargados.

Otros

- Salud compatible con el cargo.

III.- PROPÓSITOS DEL CARGO

Objetivo
Implementar políticas de gestión del cuidado de enfermería con el propósito de lograr la mejora continua de los procesos y aportar a la satisfacción usuaria.
Funciones Generales
1. Coordinar entre la Subdirección de Gestión y Cuidado del Paciente y Supervisoras de los servicios de atención cerrada y abierta, además de asesorar y apoyar a la subdirección en el desarrollo de la gestión de los cuidados relacionando políticas, normas y estándares de atención de enfermería.
2. Conservar la probidad administrativa en su desempeño laboral.
3. Aplicar en su quehacer laboral el Estatuto Administrativo (Ley 18.834) enfatizando los derechos, obligaciones y prohibiciones del funcionario público y respetando las directrices que su jefatura le indique, para cualquier función que éste estime conveniente y que sea propia a su estamento.
Funciones Específicas
1. Colaborar en la implementación y desarrollo de un nuevo modelo de atención de enfermería para la gestión del cuidado.
2. Colaborar a la Subdirección Gestión y Cuidado del paciente en la creación y actualización del Manual de la Gestión del Cuidado.
3. Realizar otras actividades solicitadas por la Subdirección de Gestión y Cuidado del Paciente, como estudios, capacitaciones.
4. Colaborar en el monitoreo de programas especiales instalados en el hospital: Chile Crece Contigo, Categorización electrónica de pacientes, Ley Ricarte Soto.
5. Monitorear y colaborar indicadores de calidad y seguridad del paciente con el objeto de la mejora continua.
6. Apoyar en el desarrollo de directrices en las unidades que sea necesario reforzar plan de acción.
7. Implementar y desarrollar en conjunto con la supervisoras de los servicios y unidades de apoyo clínico, programas de trabajo respecto a procesos de enfermería y supervisión.
8. Implementar, difundir y evaluar en conjunto con profesionales de la OCSP y PCI del establecimiento Plan de trabajo de la Gestión del Cuidado validado por la Subdirección de Gestión y Cuidado del Paciente en forma trimestral.
9. Colaborar en la redistribución de personal profesional y técnico de enfermería entre servicios clínicos y unidades de apoyo clínico, según las necesidades existentes, para garantizar la continuidad y calidad de atención de los cuidados.
10. Conocer necesidades de dotación de recursos humanos de enfermería de los Servicios y Unidades de Apoyo clínico dependiente de la Subdirección de Gestión y Cuidado del paciente de este establecimiento.
11. Colaborar en otras funciones encomendadas por la Subdirección y la necesidad del servicio que la institución demande.
12. Mantener base de datos para la gestión y desarrollo de recurso humano de enfermería.
13. Participar en conjunto con la subdirección de gestión del cuidado en el estudio de requerimientos de equipamiento y en la distribución de estos.
14. Participar en licitaciones de insumos de enfermería.
15. Mantener informada a la Subdirección de Gestión y Cuidado del Paciente respecto al requerimiento y uso de los recursos.

16. Informar de todas las acciones realizadas a la Subdirección Gestión y Cuidado del Paciente.

IV.- ORGANIZACIÓN Y CONTEXTO DEL CARGO

Equipo de Trabajo

- Subdirector Gestión y Cuidado del Paciente Hospital Dr. Ernesto Torres Galdames

Colaboradores

- Director Hospital Dr. Ernesto Torres Galdames
- Subdirecciones del Hospital Dr. Ernesto Torres Galdames
- Servicios clínicos del Hospital Dr. Ernesto Torres Galdames
- Unidades de apoyo del Hospital Dr. Ernesto Torres Galdames

Beneficiarios (Internos y Externos)

Externos: Usuarios del HETG

Organigrama

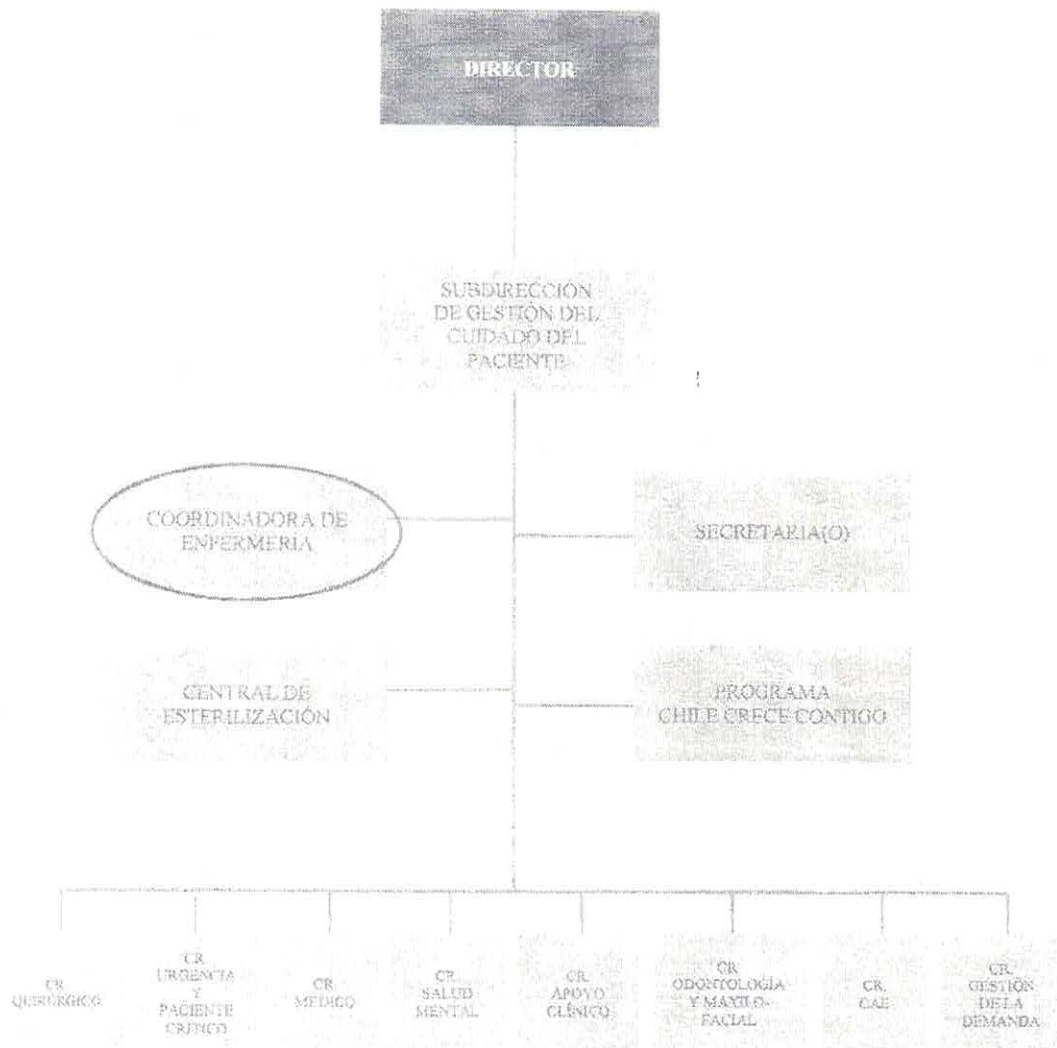

V.- RESPONSABILIDADES

Categorías de Responsabilidades	Descriptor de Niveles de Responsabilidades	Nivel
Responsabilidad por Exactitud	Los errores provocan consecuencias graves para el trabajo, siendo muy difícil detectarlos y corregirlos, requiere una gran responsabilidad.	<input checked="" type="checkbox"/>
	Los errores provocan consecuencias graves para el trabajo, siendo muy difícil detectarlos y corregirlos, requiere de un moderado grado de responsabilidad.	<input type="checkbox"/>
	Los errores provocan consecuencias de mediana gravedad en el trabajo, ubicarlos y rectificarlos presenta cierta dificultad. Requiere cierto grado de responsabilidad.	<input type="checkbox"/>
	Los errores tienen muy pequeña consecuencia en su labor; pueden ser corregidos con suma rapidez y facilidad en el curso del trabajo. El error es corregido en la mayoría de los casos sin que cause trastornos o pérdidas de tiempo. Requiere un mínimo de responsabilidad.	<input type="checkbox"/>
Responsabilidad por Información Confidencial	Tiene acceso en forma constante a información altamente confidencial cuya divulgación podría traer un problema grave para el establecimiento Hospitalario.	<input checked="" type="checkbox"/>
	Tiene acceso ocasional a información altamente confidencial cuya divulgación no traería consecuencias mayores para el establecimiento Hospitalario	<input type="checkbox"/>
	Tiene acceso ocasional a información confidencial cuya divulgación no traería consecuencias mayores para el establecimiento Hospitalario	<input type="checkbox"/>
	No tiene responsabilidad por el uso de información confidencial.	<input type="checkbox"/>
Responsabilidad por Contacto con Personas Externa	Tiene contacto permanente con personas externas al Establecimiento Hospitalario, su efectividad en esta área es indispensable para realizar su labor; siendo muy importante para la institución.	<input checked="" type="checkbox"/>
	Ocasionalmente tiene que relacionarse con personas externas al establecimiento Hospitalario, estos contactos son parte relevante de su labor, y su resultado es importante para la institución.	<input type="checkbox"/>
	Su contacto con personas externas al establecimiento Hospitalario es eventual, y no tiene mayor relevancia para la institución.	<input type="checkbox"/>
	No tiene responsabilidad por contactos con personas externas al establecimiento Hospitalario.	<input type="checkbox"/>
Responsabilidad por Dinero o Efectos Negociables	Maneja, distribuye o custodia montos de dinero o efectos negociables de gran importancia para el establecimiento Hospitalario.	<input type="checkbox"/>
	Maneja, distribuye o custodia montos de dinero o efectos negociables de cierta importancia para el establecimiento Hospitalario.	<input type="checkbox"/>
	Maneja distribuye o custodia montos pequeños de dinero o efectos negociables.	<input type="checkbox"/>
	No maneja, distribuye o custodia montos pequeños de dinero o efectos negociables. No tiene responsabilidad.	<input checked="" type="checkbox"/>
Responsabilidad por Equipos y Material	Tiene responsabilidad por equipos o materiales complejos de muy difícil reemplazo, como por ejemplo: Vehículos, Computadores, Equipos o Material Médicos, otros.	<input type="checkbox"/>
	Tiene responsabilidad por equipos o materiales relativamente complejos o de difícil reemplazo, como por ejemplo: Vehículos, Computadores, Equipos Médicos, otros.	<input checked="" type="checkbox"/>
	Tiene responsabilidad por equipos sencillos o materiales simples o herramientas, de fácil reemplazo.	<input type="checkbox"/>
	No tiene responsabilidad por equipos o materiales.	<input type="checkbox"/>

VI.- CONDICIONES GENERALES DE TRABAJO SIGNADO

- Trabaja en horario de 44 horas semanales, de lunes a viernes, de 08:00 a 16:48 hrs.
- Debe contar con disponibilidad horaria para emergencias o imprevistos.

Tiempo Asignado	LUGAR DE DESEMPEÑO			
	OFICINA	70%	OTROS SERVICIOS CLÍNICOS Y/O UNIDADES DE APOYO	30 %

VII.- COMPETENCIAS

COMPETENCIAS	Puntaje de Cumplimiento Obtenido				
	0	25	50	75	100
Orientación al Logro	<input type="checkbox"/>	<input type="checkbox"/>	<input type="checkbox"/>	<input checked="" type="checkbox"/>	<input type="checkbox"/>
Trabajo en Equipo	<input type="checkbox"/>	<input type="checkbox"/>	<input type="checkbox"/>	<input checked="" type="checkbox"/>	<input type="checkbox"/>
Responsabilidad y Consecuencia	<input type="checkbox"/>	<input type="checkbox"/>	<input type="checkbox"/>	<input checked="" type="checkbox"/>	<input type="checkbox"/>
Orientación de Servicio	<input type="checkbox"/>	<input type="checkbox"/>	<input type="checkbox"/>	<input type="checkbox"/>	<input checked="" type="checkbox"/>
Liderazgo Participativo	<input type="checkbox"/>	<input type="checkbox"/>	<input type="checkbox"/>	<input checked="" type="checkbox"/>	<input type="checkbox"/>
Perspectiva Sistemática y Anticipativa	<input type="checkbox"/>	<input type="checkbox"/>	<input type="checkbox"/>	<input checked="" type="checkbox"/>	<input type="checkbox"/>
Capacidad Analítica	<input type="checkbox"/>	<input type="checkbox"/>	<input checked="" type="checkbox"/>	<input type="checkbox"/>	<input type="checkbox"/>
Autonomía	<input type="checkbox"/>	<input type="checkbox"/>	<input checked="" type="checkbox"/>	<input type="checkbox"/>	<input type="checkbox"/>
Autocontrol/ Trabajo bajo Presión	<input type="checkbox"/>	<input type="checkbox"/>	<input type="checkbox"/>	<input checked="" type="checkbox"/>	<input type="checkbox"/>
Flexibilidad Frente al Cambio	<input type="checkbox"/>	<input type="checkbox"/>	<input checked="" type="checkbox"/>	<input type="checkbox"/>	<input type="checkbox"/>
Autocuidado	<input type="checkbox"/>	<input type="checkbox"/>	<input checked="" type="checkbox"/>	<input type="checkbox"/>	<input type="checkbox"/>
Habilidades Sociales	<input type="checkbox"/>	<input type="checkbox"/>	<input type="checkbox"/>	<input checked="" type="checkbox"/>	<input type="checkbox"/>
Proactividad	<input type="checkbox"/>	<input type="checkbox"/>	<input type="checkbox"/>	<input checked="" type="checkbox"/>	<input type="checkbox"/>
Probidad	<input type="checkbox"/>	<input type="checkbox"/>	<input type="checkbox"/>	<input type="checkbox"/>	<input checked="" type="checkbox"/>
Dinamismo	<input type="checkbox"/>	<input type="checkbox"/>	<input checked="" type="checkbox"/>	<input type="checkbox"/>	<input type="checkbox"/>

Fecha última actualización	Nombre y Firma del Jefe Directo
2021	 Subdirector de Gestión del Cuidado del Paciente Hospital Dr. Ernesto Torres Galdames, Iquique