



VISTOS, Ley N° 19.882/2003 del Ministerio de Hacienda sobre Trato Laboral, D.F.L N° 01]/2005 del Ministerio de Salud, que fija Texto Refundido, Coordinado y Sistematizado del Decreto Ley N° 27633/79, Artículos 12, 13 del DFL. N° 29/2004 del Ministerio de Hacienda, que fija texto refundido, coordinado y sistematizado de la Ley N° 18.834, Instructivo Presidencial N° 2/2018, Código de Buenas Prácticas Laborales, Ley N° 18.575 Orgánica Constitucional de Bases Generales de la Administración del Estado, Resolución 10, de 2017se modifica Resolución N° 1600/2008 de la Contraloría General de la República; Dto. N° 38/2005 Reglamento Orgánico de los establecimientos de salud de menor complejidad y de los establecimientos de Autogestión en red del Ministerio de Salud, Dto. N° 140/2004 que Aprobó el Reglamento Orgánico de los Servicios de Salud, Resolución exenta N° 3825/2018 del Servicio de Salud.

RESUELVO:

- 1) Llámese a Convocatoria de Reclutamiento mixto, para proveer el cargo que se indica, de acuerdo a lo establecido en las políticas del Hospital Dr. Ernesto Torres Galdames de Iquique, además de la Ley N°18.834 Art. 12 y 13 y DFL. N° 03/2017 del Ministerio de Salud.

N° Cargos	Cargo	Calidad Jurídica	Tipo de Cargo	Horario	Grado	Remuneración Bruta
1	Enfermero(a) Coordinador(a)/Sub jefe(a) UTI, Unidad de Paciente Crítico Adulto	Contrata	Profesional	44 hrs.	12º	\$1.572.699

El presente documento comprende las bases que regulan el proceso de Convocatoria de Reclutamiento mixto del Hospital Dr. Ernesto Torres Galdames de Iquique, las bases estarán disponibles en la página Web: [www.hospitaliquique.cl](http://www.hospitaliquique.cl) para el cargo señalado, perteneciente a las dependencias del establecimiento.

**1. DEL LLAMADO A PRESENTACIÓN DE ANTECEDENTES:**

- 1.1 El Hospital Ernesto Torres Galdames Iquique, proveerá el cargo a través de un llamado a presentación de antecedentes, (**respaldo con documentos la información**), en el que podrán postular todas las personas que cumplan con los requisitos establecidos en las presentes bases y perfil de cargo. En caso de que la postulación no cumpliera con los requisitos, la comisión evaluadora podrá determinar solicitar mayores antecedentes, o bien rechazar al postulante.
- 1.2 Para aceptar la postulación del candidato, el interesado deberá presentar, en el **ORDEN CORRESPONDIENTE**, los siguientes antecedentes, de acuerdo a los formatos adjuntos al final del documento:
  - a) Anexo 1: Formulario de postulación firmado por el postulante
  - b) Anexo 2: Currículum Vitae
  - c) Anexo 3: Formulario de Referencias Laborales

d) Certificado de Título:

- Fotocopia Legalizada de Certificado de Título y/o Diploma de Título.
- (Para Funcionarios) Fotocopia simple de certificado de título más Relación de Servicio mayor a 15 días emitida por la Unidad de Personal ó.
- Fotocopia simple de certificado de título más Certificado Laboral mayor a 15 días emitido por la Unidad de Honorarios.

e) Fotocopia Simple Cédula de Identidad por ambos lados.

f) Certificado de inscripción en la superintendencia de salud.

g) Fotocopia simple de Certificados de capacitaciones o historial de capacitaciones emitido por la Unidad de Capacitación.

h) Documentación y/o certificados que acrediten la **"Experiencia Profesional"**, tales como: Relaciones de Servicio, Finiquito y/o certificados laborales (*cartas de recomendaciones no se consideran en este punto*).

**Los antecedentes recibidos, no serán devueltos.**

**1.3** Para postular se puede hacer vía web a través de la página [www.empleospublicos.cl](http://www.empleospublicos.cl) o de manera presencial, en donde los antecedentes deberán ser entregados en Sobre Cerrado en la Unidad de Reclutamiento, Selección e Inducción de Personas del Hospital Ernesto Torres Galdames de Iquique, ubicada en Av. Héroes de la Concepción #502, Fono: 57 2 406500. **El sobre debe ser etiquetado de la siguiente manera:**

- Solo los dos apellidos del postulante
- Cargo al que Postula y Grado (EUS)
- Calidad Jurídica

**1.4** La recepción de los antecedentes se realizará en la fecha estipulada en el cronograma de las presentes bases, en la Unidad de Reclutamiento, Selección e Inducción de Personas dependiente de la Subdirección de Gestión y Desarrollo de las Personas del Hospital Ernesto Torres Galdames.

**1.5** Cualquier antecedente que sea recepcionado con posterioridad a la fecha indicada, no será considerado en el proceso de evaluación de antecedentes.

**1.6** Vencido el plazo de recepción, los antecedentes serán revisados por la Comisión de Evaluación, la cual estará conformada por:

- a) Subdirector de Gestión y Desarrollo de las Personas, Hospital Dr. Ernesto Torres Galdames de Iquique.**
- b) Subdirector Gestión Cuidado del Paciente, Hospital Dr. Ernesto Torres Galdames de Iquique**
- c) Medico Jefe Unidad de Paciente Crítico Adulto, Hospital Dr. Ernesto Torres Galdames de Iquique y/o**
- d) Enfermera Supervisora, Unidad de Paciente Crítico Adulto, Hospital Dr. Ernesto Torres Galdames de Iquique**
- e) Profesional (es) Unidad de Reclutamiento, Selección e Inducción de las Personas, Hospital Dr. Ernesto Torres Galdames de Iquique.**

- f) Un dirigente gremial con mayor representatividad, según el estamento correspondiente al cargo, Hospital Dr. Ernesto Torres Galdames de Iquique, el que participará en calidad de observador.

Las asociaciones de funcionarios participantes podrán hacer presentes sus observaciones y opiniones en la instancia en que se reúne la comisión evaluadora, sin embargo, para efectos de votación, serán considerados solo aquellos referentes técnicos dispuestos en letra a, b, c, d y e.

- 1.7 Vencido el plazo de postulación, los postulantes no podrán adicionar nuevos antecedentes.
- 1.8 Sin perjuicio de lo anterior, la Comisión de Evaluación se reserva el derecho a solicitar e incorporar antecedentes adicionales a los establecidos en la publicación, así como la de confirmar y/o rectificar la información de acuerdo a los registros internos del Hospital Dr. Ernesto Torres Galdames, o por medio de la solicitud directa al postulante.
- Cualquier excepción de las presentes bases será definida y acordada por la comisión de evaluación y consignada mediante acta.
- 1.9 Los aspectos no considerados en las presentes bases serán definidos y acordados con la comisión de evaluación pertinente o conformada para cada cargo solicitado.
- 1.10 El proceso reviste dos etapas, considerando los siguientes aspectos de evaluación:
- a) Evaluación de Antecedentes.
  - b) Evaluación de Competencias.
- 1.11 Terminado el proceso, la Unidad de Reclutamiento, Selección e Inducción de Personas entregará a la Dirección del Hospital un informe con los antecedentes del proceso, conformando un grupo de postulantes que se distinguirán por medio de los puntajes alcanzados en la sumatoria de las etapas.
- 1.12 Con todos los antecedentes a la vista, la autoridad respectiva definirá al postulante más idóneo para proveer el cargo requerido.
- 1.13 La Dirección del Hospital Dr. Ernesto Torres Galdames se reserva el derecho a declarar desierta la provisión del cargo, ya sea por ausencia de postulantes idóneos, vicios de procedimientos u otra razón o motivo debidamente justificada.

## 2. REQUISITOS DE POSTULACIÓN

### Requisitos Generales

1. Los indicados en el perfil de cargo.
2. Cumplir con los requisitos establecidos en la Ley Nº 18.834 y DFL Nº03/2017

Requisito Legal	Requisitos Específicos
Los establecidos en la Ley 18.834 y DFL 03/17	D.F.L Nº03/2017 i. Título Profesional de una carrera de, a lo menos, diez semestres de duración, otorgado por una Universidad o Instituto Profesional del Estado o reconocido por éste o aquellos validados en Chile de acuerdo con la legislación vigente y acreditar una experiencia profesional no inferior a un año, en el sector público o privado; o, ii. Título Profesional de una carrera de, a lo menos, ocho semestres de duración, otorgado por una Universidad o Instituto Profesional del Estado o reconocido por éste o aquellos

Requisito Legal	Requisitos Específicos
	validados en Chile de acuerdo con la legislación vigente y acreditar una experiencia profesional no inferior a dos años, en el sector público o privado.

3. No estar afecto a las siguientes inhabilidades:

- a) Haber sido objeto de alguna medida disciplinaria que haya implicado cese de funciones.
- b) No haber sido desvinculado por ausentismo superior a 6 meses continuos o discontinuos en los dos años anteriores al 2019.

### 3 CRONOGRAMA DE LA PRESENTACIÓN DE ANTECEDENTES:

Evaluación	Etapas	Proceso	Fecha
Inicial	Llamado Presentación de Antecedentes	Publicación de Convocatoria	04-03-19
		Recepción de antecedentes	04-03-19
		Cierre Recepción de antecedentes	11-03-19 Hasta las 13:00 hrs.
	Etapa I de Evaluación	Evaluación Curricular por comisión.	12 y 13-03-19
En profundidad	Etapa II de Evaluación	Evaluación competencias técnicas	14 y 15-03-19
		Evaluación de competencias psicolaborales	18 y 19-03-19
Final	Proceso de Selección	Unidad de R y S, entrega Sugerencia de Postulantes Idóneos a la Dirección.	20-03-19
		Toma de decisión y Selección de Postulantes.	25-03-19
Proceso de Contratación		Presentación de Antecedentes Unidad de Personal.	25-03-19
Ingreso a la institución	Comienzo de contratación		01-04-19
	Comienzo de desempeño de Funciones.		01-04-19

### 4. PUBLICACIÓN Y PRESENTACIÓN DE RESULTADOS

La Unidad de Reclutamiento, Selección e Inducción de Personas del Hospital Dr. Ernesto Torres Galdames de Iquique, informara a través de la página web: [www.empleospublicos.cl](http://www.empleospublicos.cl)

### 5. PROCESO DE SELECCIÓN

#### Metodología de evaluación

El proceso contempla dos etapas; Evaluación de antecedentes y Evaluación de competencias.

- La Evaluación de Antecedentes: Se realiza por medio de la revisión de los documentos aportados por el postulante, bajo la interpretación de los criterios descritos en las bases y a la vista de la Comisión.
- La Evaluación de Competencias contempla dos subfases:



- Evaluación Psicolaboral por Competencias: Se realiza en dos procesos (en caso de Directivos, Jefaturas, Supervisoras y los que estime el equipo de reclutamiento y selección), por medio de entrevistas por competencias, pruebas u otros métodos que determine la Unidad de Reclutamiento, Selección e Inducción de Personas del Hospital Dr. Ernesto Torres Galdames de Iquique.
- Evaluación Técnica: Se realiza por medio de la comisión y apunta a evaluar competencias técnicas de conocimientos específicos alusivos al área que se está postulando.

**Nota:** En caso de postular desde fuera de la región, el postulante debe autofinanciar el costo del viaje (pasajes de ida y vuelta, más su estadía) para efectuar entrevistas de manera presencial en la ciudad de Iquique en las fechas indicadas en el cronograma. De lo contrario no podrá ser considerado.

El proceso contempla a lo largo de sus etapas, la valoración de diferentes factores; Carrera Profesional, Capacitación y Competencias para el cargo. Cada factor se interpreta de acuerdo a la ponderación que se indica en la tabla siguiente:

Etapas	Ponderación Etapa	Factor De Evaluación	Ponderación Sub-Factor	Sub-Factores	Puntaje Máximo Subfactor
Etapa I Evaluación Curricular	40%	Experiencia	40%	Experiencia Calificada	100
			20%	Experiencia Laboral	100
		Formación y Desarrollo	25%	Capacitación Pertinente	100
			10%	Perfeccionamiento	100
		Presentación de Antecedentes	5%	Orden y presentación de los antecedentes	100
Etapa II Evaluación por competencias del Cargo	60%	Competencias Transversales	50%	Evaluación Psicolaboral	100
		Competencias Técnicas	50%	Evaluación Técnicas	100
Puntaje total					100

Para avanzar a la segunda etapa, los postulantes deben puntuar a los menos 60 puntos.

## 6. ETAPAS DEL PROCESO

### FACTOR DE EVALUACIÓN: EXPERIENCIA PROFESIONAL

El factor alude al histórico de las actividades prácticas del postulante, las funciones, lugares y condiciones donde se ha desempeñado. Éste factor debe ser explícito en el Currículum Vitae y acreditado según lo que se especifica en cada punto.

Para acreditar tanto los subfactores de "Experiencia Calificada" y "Experiencia Laboral", se deben hacer a través de los siguientes documentos:

- Certificado Laboral emitido por el establecimiento que prestó sus servicios, acreditando la "Experiencia Calificada" en Unidad de Paciente Crítico Adulto.
- Relaciones de servicio (funcionarios públicos) y/o Finiquito (sector privado).
- Cotización de AFP con RUT DEL EMPLEADOR desde la fecha de titulación.

- Perfiles de Cargo realizados certificado por el empleador.
- Certificados laborales que incluya: periodos trabajados y funciones realizadas  
(Las cartas de recomendaciones no serán consideradas).

Para prestadores de Servicios independientes:

- Inicio de Actividades
- Resumen anual (contabilizar meses) o Declaración a la renta
- Certificado de empleadores
- Copia de Boleta de Honorarios

En caso de ejercer labores de manera simultánea como dependiente e independiente, se contabilizará solo uno de los empleos.

- Subfactor: "Experiencia Calificada"

Se refiere a la antigüedad laboral que posee a partir de la emisión del Certificado de Título, ya sea sector Público o Privado, en un cargo homólogo con funciones iguales o similares al cargo al que postula.

Acredita experiencia laboral en:	Ponderación	Puntaje	
Experiencia clínica desde 3 años en cuidados críticos en pacientes adulto.	60%	100%	40 pts.
Experiencia de 2 años en cargo de jefatura, supervisión o subrogancia.	40%	60%	24 pts.
		40%	16 pts.
No acredita lo solicitado	0	0%	0 pts.

Tope máximo de 100 puntos.

- Experiencia clínica en la Unidad de Paciente Crítico Adulto acreditada por Certificado Laboral emitida por el establecimiento que prestó sus servicios.
- Documento que acredite experiencia en cargos de jefatura, supervisión o subrogancia.

- Subfactor: Experiencia Laboral.

Se refiere a la antigüedad laboral que posee a partir de la emisión del Certificado de Título, ya sea sector Público o Privado, ejerciendo como profesional o técnico (según sea el caso) pero desarrollando funciones distintas al cargo al cual postula.

- Carrera de 10 semestres

N° de años	Puntaje	
Desde 5 años o más	100	20
De 3 años a 4 años 11 meses 29 días	75	15
De 1 año a 2 años 11 meses 29 días	50	10
De 11 meses 29 días	0	0

- Carrera de 8 semestres

N° de años	Puntaje	
Desde 6 años o más	100	20
De 4 años a 5 años 11 meses 29 días	75	15
De 2 años a 3 años 11 meses 29 días	50	10
De 1 año 11 meses 29 días	0	0

#### **FACTOR DE EVALUACIÓN: FORMACIÓN Y DESARROLLO PROFESIONAL**

Corresponde a la instrucción y formación que ha recibido el postulante posterior a sus estudios requeridos para el cargo, los cuales no necesariamente, se relacionan con el cargo.

Este factor **debe ser acreditado a través de títulos o certificados** de cursos, diplomados, magíster, especializaciones u otros. Para su puntuación se califica de acuerdo al número de horas pedagógicas indicadas en los certificados y/o títulos. Los documentos que no indicaran horas, serán valorados de acuerdo al número de días que durara la capacitación, considerando 8 horas por cada día, hasta un tope de 30 hrs. **No se consideraran para puntuación las jornadas o seminarios** que el postulante pudiera acreditar.

Se considerará como "Capacitaciones Pertinentes" aquellas que no tengan una antigüedad superior a 10 años.

- **Subfactor: "Capacitación Pertinente"**

Se considera capacitación pertinente, aquella que está directamente relacionada con las funciones del cargo al que postula.

Cursos a acreditar	Ponderación
Diplomados u otros post grados	40%
Cursos avanzados: sobre 80 hrs.	30%
Cursos Intermedios entre 31 y 79 hrs.	20%
Cursos básicos entre 20 y 30 hrs.	10%

Puntaje	
100	25
60	15
30	7.5
10	2.5

Tope máximo de 100 puntos.

Formación que se considerará pertinente al cargo será la siguiente;

- Capacitación y formación en Unidad de Paciente Crítico, acreditado con certificado. (Pondera 30%)
- Curso IAAS, 80 hrs.
- Curso de paciente critico adulto de preferencia FCCS
- Diplomado o Curso gestión hospitalaria
- Diplomado o curso de calidad asistencial
- Curso de Categorización de pacientes
- Inducción laboral Hospital Dr. Ernesto Torres Galdames
- Curso Género en salud
- Curso VIH/SIDA e ITS

**Nota:** Las "Capacitaciones Pertinentes" deberán ser acreditadas por diplomas y/o certificados de capacitación.

Solo se considera hasta un tope de 5 Cursos Básicos.

- Subfactor: "Perfeccionamiento Profesional"

Se considera Perfeccionamiento profesional aquella formación relacionada con su profesión u oficio, pero la cual no es, necesariamente, pertinente para el desempeño de las funciones del cargo. Se valora sumando todas las capacitaciones y/o perfeccionamientos que no pudieran ser consideradas como "pertinentes para el cargo."

N° de Horas Acreditadas	Puntaje	
Desde 121 horas a 179 horas	100	10
Desde 60 a 120 horas	75	7.5
Desde 8 horas a 59 horas	50	5
Sin capacitación	0	0

**Nota:** El "Perfeccionamiento Profesional" deberá ser acreditado por diplomas y/o certificados de capacitación.

#### **FACTOR: ORDEN Y PRESENTACIÓN DE LOS ANTECEDENTES**

- Sub Factor: Orden y presentación de antecedentes

Este factor evalúa el cumplimiento de las bases en la presentación de los antecedentes, considerando fundamentalmente el orden de los documentos aportados y formato en anexos (1,2 y 3).

Forma de Evaluación	Puntaje Máximo	
Utiliza formato y orden en la presentación de sus antecedentes de acuerdo a lo establecido en las bases	100	5
No utiliza formato y orden en la presentación de sus antecedentes de acuerdo a lo establecido en las bases	0	0

#### **ETAPA II: EVALUACIÓN DE COMPETENCIAS (60%)**

##### **FACTOR DE EVALUACIÓN: COMPETENCIAS PARA EL CARGO**

El factor mide la capacidad del postulante para desempeñarse en las actividades que componen las funciones del cargo, según los estándares y calidad esperados por el Hospital Dr. Ernesto Torres Galdames de Iquique.

Éste factor se sujeta a la valoración de las competencias por parte del equipo de psicólogos y de una comisión experta, a partir de la interpretación de entrevistas y/o pruebas aplicadas a los postulantes, de acuerdo a los criterios adoptados por la Unidad de Reclutamiento, Selección e Inducción de Personas del Hospital Dr. Ernesto Torres Galdames de Iquique.

- Subfactor: Evaluación de Competencias Transversales (Evaluación psicolaboral)

Considera las competencias deseables que distinguen a los funcionarios del Hospital Dr. Ernesto Torres Galdames de Iquique distinguiendo las siguientes categorías.



Forma de Evaluación	Puntaje Máximo
Evaluación, lo define como recomendable para el cargo.	100
Evaluación, lo define como recomendable con observaciones para el cargo.	75
Evaluación, lo define como No recomendable para el cargo. (Calificación Excluyente)	0

- Subfactor: Competencias Técnicas (Evaluación por comisión)

Observa las características del postulante para desempeñarse en el cargo, a partir de sus conocimientos y destrezas.

Criterio	Puntaje
Presenta especiales habilidades y competencias para el cargo	100
Presenta varias habilidades y competencias para el cargo	80
Presenta algunas habilidades y competencias para el cargo	60
Presenta Mínimas competencias para el cargo	20
No presenta Habilidades y competencias para el cargo. (Calificación Excluyente)	0

## 7. Proceso de Toma de Decisión y Selección de Postulantes

La Unidad de Reclutamiento, Selección e Inducción de Personas del Hospital Dr. Ernesto Torres Galdames de Iquique, entregará una nómina a la Dirección del HETG, respecto de los postulantes más destacados en relación a sus puntajes obtenidos. Para la toma de la decisión de la autoridad, esta podrá convocar a uno, varios, todos o ninguno de los candidatos propuestos en la nómina a entrevista, previa su decisión final.

## 8. Propuesta de Contratación

Con la autorización de la Dirección del Hospital Dr. Ernesto Torres Galdames de Iquique, la Unidad de Reclutamiento, Selección e Inducción de Personas, tomará contacto con el postulante identificado como idóneo, para indicar fecha y hora para su presentación en la Subdirección de Gestión y Desarrollo de las Personas e Iniciar el proceso de contratación.

## 9. Proceso de Contratación

Posterior a la entrega de sus antecedentes en la Unidad de Gestión de Personal, el postulante deberá presentarse a las 8:00 hrs. del siguiente día hábil en la Unidad de Reclutamiento, Selección e Inducción de Personas, para ser destinado a su unidad de trabajo y posterior inducción.

2)

Los anexos que se adjuntan forman parte de la presente Resolución.

ANÓTESE, REGÍSTRESE Y COMUNÍQUESE



*[Handwritten signature]*  
DR. RAÚL ROMERO LAMAS  
DIRECTOR (s)  
HOSPITAL DR. ERNESTO TORRES G. IQUIQUE

Lo que me permito transcribir a Ud., para su conocimiento y fines pertinentes



*[Handwritten signature]*  
INGRID ORELLANA ARAYA  
Ministra de Fe

### DISTRIBUCION

Oficina de Partes

C.c

- Dirección
- Subdirector de Gestión y Desarrollo de las Personas
- Subdirección de Gestión y cuidado del paciente
- Jefe y Supervisora de Unidad de Paciente Crítico Adulto UPCA
- Unidad de Gestión del Personal
- Unidad Reclutamiento, Selección e Inducción de Personas.
- FENPRUSS

## 9. Proceso de Contratación

Posterior a la entrega de sus antecedentes en la Unidad de Gestión de Personal, el postulante deberá presentarse a las 8:00 hrs. del siguiente día hábil en la Unidad de Reclutamiento, Selección e Inducción de Personas, para ser destinado a su unidad de trabajo y posterior inducción.

2)

Los anexos que se adjuntan forman parte de la presente Resolución.

ANÓTESE, REGÍSTRESE Y COMUNÍQUESE



DR. RAÚL ROMERO LAMAS  
DIRECTOR (s)  
HOSPITAL DR. ERNESTO TORRES G. IQUIQUE



PERFIL DE CARGO  
HOSPITAL ERNESTO TORRES GALDAMES IQUIQUE

I.- IDENTIFICACIÓN DEL CARGO

<b>Nombre de Cargo</b>	Enfermero(a) Coordinador(a)/Sub jefe(a) UTI, Unidad de Paciente Crítico Adulto		
<b>Cantidad de Cargos</b>	01		
<b>Estamento</b>	Profesional		
<b>Subdirección</b>	Subdirección Gestión del Cuidado del Paciente		
<b>Jefatura Superior/Directa</b>	Enfermera Jefe UPCA		
<b>Unidad/Depto. de Trabajo</b>	Unidad de Paciente Crítico Adulto		
<b>Subordinados</b>	<input type="checkbox"/> No <input checked="" type="checkbox"/> Si, indique: Secretarias, Enfermeras, Kinesiólogos, Técnicos Paramédicos y Auxiliares de Servicio		
<b>Calidad Jurídica de Contrato</b>	<input type="checkbox"/> Titular	<input checked="" type="checkbox"/> Contrata	<input type="checkbox"/> Honorarios
<b>Renta Bruta/ EU°</b>	EU 12°		
<b>Requerimiento de Movilidad</b>	<input type="checkbox"/> Si es requerido <input checked="" type="checkbox"/> No es requerido		
<b>Requisitos Legales</b>	<input checked="" type="checkbox"/> Ley N°18.834	<input type="checkbox"/> Ley N°15.076	<input type="checkbox"/> Ley N°19.664
	<input checked="" type="checkbox"/> DFL N°03	<input checked="" type="checkbox"/> DFL N°29	<input type="checkbox"/> Otros _____
<b>Horario de Trabajo</b>	<input checked="" type="checkbox"/> Diurno	<input type="checkbox"/> 3er Turno	<input type="checkbox"/> 4to Turno <input type="checkbox"/> Otros _____

II.- REQUISITOS FORMALES

<b>Requisitos Generales</b>	D.F.L N°03/2017 i. Título Profesional de una carrera de, a lo menos, diez semestres de duración, otorgado por una Universidad o Instituto Profesional del Estado o reconocido por éste o aquellos validados en Chile de acuerdo con la legislación vigente y acreditar una experiencia profesional no inferior a un año, en el sector público o privado; o, ii. Título Profesional de una carrera de, a lo menos, ocho semestres de duración, otorgado por una Universidad o Instituto Profesional del Estado o reconocido por éste o aquellos validados en Chile de acuerdo con la legislación vigente y acreditar una experiencia profesional no inferior a dos años, en el sector público o privado.
<b>Requisitos Específicos</b>	<ul style="list-style-type: none"><li>▪ Título de Enfermera/o autorizado por Superintendencia de Salud.</li></ul>
<b>Estudios de Especialización</b>	<ul style="list-style-type: none"><li>▪ Curso IAAS, 80 hrs.</li><li>▪ Curso de paciente crítico adulto de preferencia FCCS</li><li>▪ Diplomado o Curso gestión hospitalaria</li><li>▪ Diplomado o curso de calidad asistencial</li><li>▪ Curso de Categorización de pacientes</li><li>▪ Inducción laboral Hospital Dr. Ernesto Torres Galdames</li><li>--- Deseable:<ul style="list-style-type: none"><li>▪ Curso Género en salud</li><li>▪ Curso VIH/SIDA e ITS</li></ul></li></ul>
<b>Trayectoria Laboral</b>	<ul style="list-style-type: none"><li>▪ Experiencia clínica de al menos 3 años en cuidados críticos en pacientes adulto.</li></ul>

Otros

Deseable:

- Experiencia laboral mínima de 2 años en cargos de subrogancia de jefaturas.
- Salud compatible con el cargo.

### III.- PROPÓSITOS DEL CARGO

<b>Objetivo</b>
Generar mecanismos de implementación del modelo de Gestión del cuidado en pacientes críticos adultos, en concordancia a los lineamientos ministeriales y locales.
<b>Funciones Generales</b>
1. Programar, coordinar, supervisar y evaluar la atención de enfermería en el cuidado integral de Pacientes Críticos de UPCA, en conformidad con los programas ministeriales y normas establecidas por la institución, así como disponer de los recursos humanos, materiales y de equipamiento que permitan al equipo realizar sus funciones.
2. Colaborar con la Enfermera(o) Jefe de UPCA en las acciones de gestión de recursos humanos del equipo de enfermería y será responsable de la gestión de recursos materiales de la unidad.
3. Guiar y facilitar responsablemente la ejecución de las instrucciones proporcionadas o emitidas por la alta dirección.
4. Conservar la probidad administrativa en su desempeño laboral.
5. Aplicar en su quehacer laboral el Estatuto Administrativo (Ley 18.834) enfatizando los derechos, obligaciones y prohibiciones del funcionario público y respetando las directrices que su jefatura le indique, para cualquier función que éste estime conveniente y que sea propia a su estamento.
<b>Funciones Específicas</b>
1. Participar de la entrevista y selección al personal de Enfermería que se incorpora a UTI.
2. Definir y asignar las funciones específicas y las actividades de cada uno de los integrantes del equipo de Enfermería.
3. Mantener actualizado el manual de organización de la unidad a cargo.
4. Supervisar la programación y cumplimiento del plan diario del cuidado de Enfermería de acuerdo a las normas institucionales de enfermería, IAAS y Calidad.
5. Determinar en conjunto con Enfermera Jefe de UPCA, las necesidades de recursos humanos, materiales, equipos e insumos que faciliten las actividades de enfermería para lograr una atención eficaz de los pacientes, además de realizar el inventario del material y/o equipos de enfermería del servicio a su cargo.
6. Definir y elaborar Plan estratégico de la unidad, en conjunto con Enfermero(a) jefe de Unidad además de supervisar la programación y cumplimiento del plan diario de atención de enfermería, así como las actividades de enfermería proporcionadas al paciente crítico adulto, por el personal a su cargo.
7. Verificar la correcta utilización y mantención de los equipos asignados a enfermería, con el propósito de asegurar su adecuada operatividad.
8. Participar en reuniones de coordinación con su jefatura directa y el resto de las jefaturas de enfermería en la institución, con el propósito de tratar temas específicos de interés común (actualizar normas, procedimientos y técnicas de enfermería).
9. Programar en conjunto con Enfermera(o) Jefe de UPC, la calendarización de feriados legales del personal bajo su dependencia. Además de autorizar cambios de turno y permisos varios, asegurando siempre la dotación de enfermería necesaria para la atención segura de los pacientes.
10. Calificar al personal bajo su dependencia, de acuerdo a normativa vigente.
11. Difundir al personal bajo su dependencia, informes de Vigilancia Epidemiológica y otros documentos emanados del Comité de IAAS.
12. Participar activamente en comités locales de UPCA: Calidad, IAAS.
13. Supervisar las pruebas de insumos y equipos que se realicen en UTI, así como coordinar en conjunto con servicios de apoyo, la mantención tanto preventiva como correctiva de los equipos de la UTI.
14. Mantener actualizado manual de enfermería, IAAS y de técnicas específicas de la UTI.
15. Coordinar los programas de orientación que se impartan en la UTI, además de gestionar, planificar y evaluar programas de capacitación en servicio del personal de UTI.



16. Participar en trabajos de perfeccionamiento e investigación de enfermería que se programen en su unidad o en la institución.
17. Colaborar en la difusión de conocimientos técnicos a estudiantes de pre grado de distintas entidades educacionales, en convenio con la institución.
18. Coordinar la implantación de nuevas técnicas, normas y procedimientos administrativos a ser cumplidos en las labores de enfermería.
19. Propender a una comunicación expedita con el binomio paciente-familia y el equipo de enfermería para acoger las necesidades que éstos les indiquen, así como coordinar las relaciones externas con familiares de pacientes con pertinencia cultural y en concordancia con las políticas y normas establecidas por la institución.
20. Facilitar la presencia de familiares junto al paciente en condiciones de término de vida inminente u en otras en que se determine necesario por parte del equipo multidisciplinario.

#### IV.- ORGANIZACIÓN Y CONTEXTO DEL CARGO

<b>Equipo de Trabajo</b>
• Médico Jefe de Servicio
• Médico Jefe Técnico UCI
• Médico Jefe Técnico UTI
• Médicos
• Enfermera(o) Jefe UPCA
• Enfermera(o) Subjefe UCI
• Enfermera(o) Encargada de Turno
• Enfermera(os)
• Kinesiólogos(as)
• Técnicos Paramédicos
• Administrativos
• Auxiliares de servicio
<b>Colaboradores</b>
• Unidades de apoyo

<b>Beneficiarios (Internos y Externos)</b>
Todo paciente grave, críticamente enfermo mayor de 15 años de la Provincia de Iquique, que cumplan con los criterios de ingreso y egreso expresados en protocolo de calidad.

Organigrama

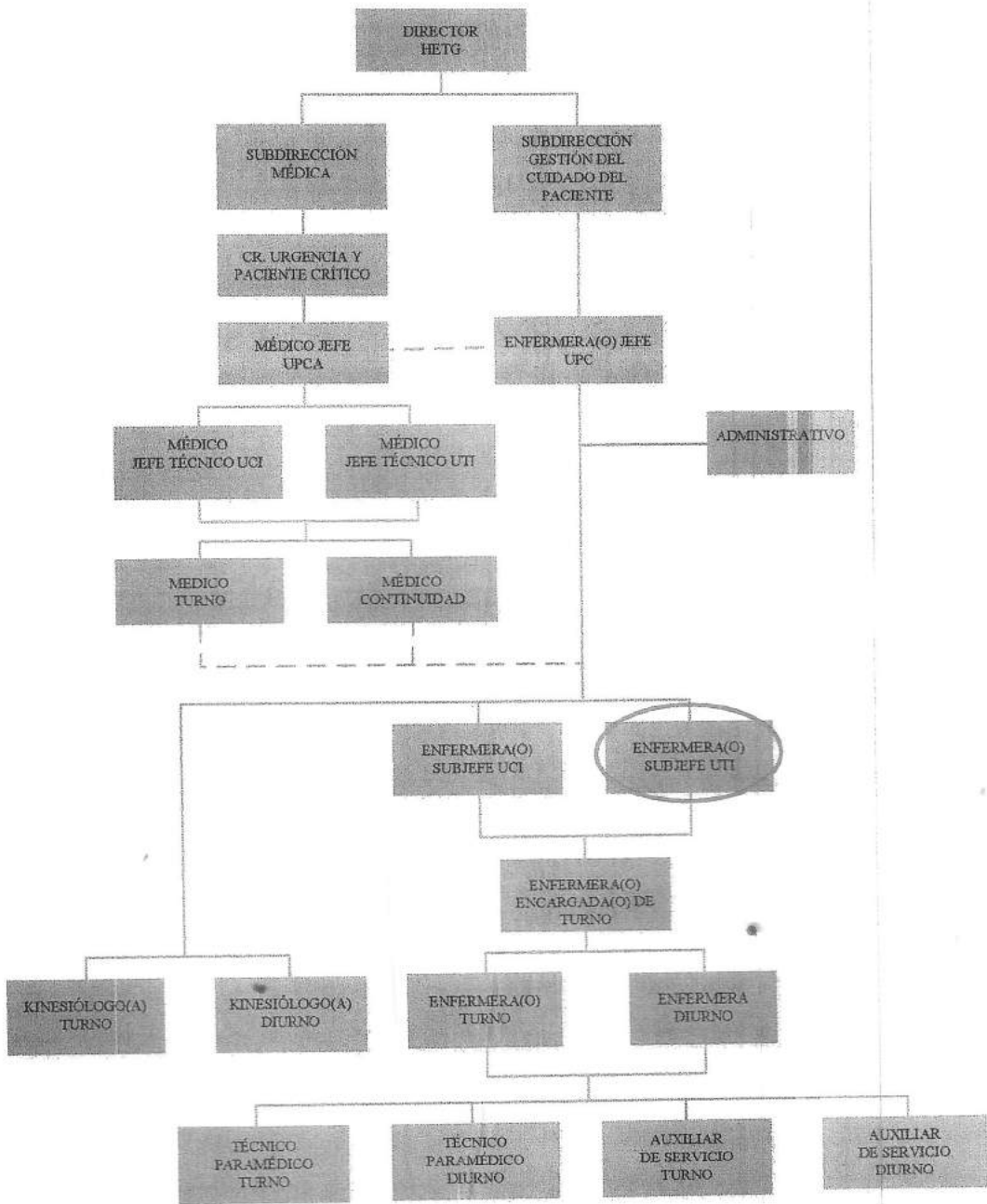



**VI.- CONDICIONES GENERALES DE TRABAJO ASIGNADO**

- Trabajará en horario de 44 hrs. semanales, de lunes a viernes, de 08:00 a 16:48 hrs.
- Debe contar con disponibilidad horaria para emergencias o imprevistos.
- Disponibilidad para responder consultas vía telefónica en horario inhábil.

Tiempo Asignado	LUGAR DE DESEMPEÑO			
	UNIDAD	40%	OTROS SERVICIOS CLÍNICOS Y/O UNIDADES DE APOYO	60%

**VII.- COMPETENCIAS**

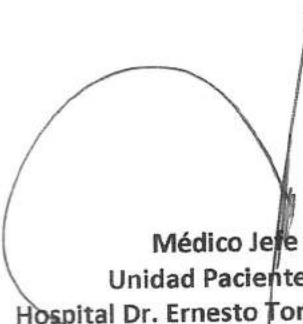
COMPETENCIAS	Puntaje de Cumplimiento Obtenido				
	0	25	50	75	100
Pensamiento Estratégico	<input type="checkbox"/>	<input type="checkbox"/>	<input type="checkbox"/>	<input checked="" type="checkbox"/>	<input type="checkbox"/>
Trabajo en equipo	<input type="checkbox"/>	<input type="checkbox"/>	<input type="checkbox"/>	<input checked="" type="checkbox"/>	<input type="checkbox"/>
Liderazgo Participativo	<input type="checkbox"/>	<input type="checkbox"/>	<input type="checkbox"/>	<input type="checkbox"/>	<input checked="" type="checkbox"/>
Empowerment	<input type="checkbox"/>	<input type="checkbox"/>	<input type="checkbox"/>	<input type="checkbox"/>	<input checked="" type="checkbox"/>
Orientación al cliente	<input type="checkbox"/>	<input type="checkbox"/>	<input type="checkbox"/>	<input type="checkbox"/>	<input checked="" type="checkbox"/>
Compromiso	<input type="checkbox"/>	<input type="checkbox"/>	<input type="checkbox"/>	<input type="checkbox"/>	<input checked="" type="checkbox"/>
Autocuidado	<input type="checkbox"/>	<input type="checkbox"/>	<input type="checkbox"/>	<input checked="" type="checkbox"/>	<input type="checkbox"/>
Capacidad Innovación	<input type="checkbox"/>	<input type="checkbox"/>	<input type="checkbox"/>	<input checked="" type="checkbox"/>	<input type="checkbox"/>
Habilidades Sociales	<input type="checkbox"/>	<input type="checkbox"/>	<input type="checkbox"/>	<input type="checkbox"/>	<input checked="" type="checkbox"/>
Integridad	<input type="checkbox"/>	<input type="checkbox"/>	<input type="checkbox"/>	<input type="checkbox"/>	<input checked="" type="checkbox"/>
Dinamismo y Energía	<input type="checkbox"/>	<input type="checkbox"/>	<input type="checkbox"/>	<input checked="" type="checkbox"/>	<input type="checkbox"/>
Autocontrol/ Tolerancia a la presión	<input type="checkbox"/>	<input type="checkbox"/>	<input type="checkbox"/>	<input checked="" type="checkbox"/>	<input type="checkbox"/>

Fecha última actualización	Nombre y Firma del Jefe Directo
2019	 <p>Médico Jefe de Servicio Unidad Paciente Crítico Adulto Hospital Dr. Ernesto Torres Galdames, Iquique</p> 

  
**VERLY MILLAR L.**  
 15.561.945-7  
 ENFERMERA SUPERVISORA UPCA  
 HOSPITAL DR. ERNESTO TORRES G.

**V.- RESPONSABILIDADES**

Categorías de Responsabilidades	Descriptor de Niveles de Responsabilidades	Nivel
<b>Responsabilidad por Exactitud</b>	Los errores provocan consecuencias graves para el trabajo, siendo muy difícil detectarlos y corregirlos, requiere una gran responsabilidad.	<input checked="" type="checkbox"/>
	Los errores provocan consecuencias graves para el trabajo, siendo muy difícil detectarlos y corregirlos, requiere de un moderado grado de responsabilidad.	<input type="checkbox"/>
	Los errores provocan consecuencias de mediana gravedad en el trabajo, ubicarlos y rectificarlos presenta cierta dificultad. Requiere cierto grado de responsabilidad.	<input type="checkbox"/>
	Los errores tienen muy pequeña consecuencia en su labor; pueden ser corregidos con suma rapidez y facilidad en el curso del trabajo. El error es corregido en la mayoría de los casos sin que cause trastornos o pérdidas de tiempo. Requiere un mínimo de responsabilidad.	<input type="checkbox"/>
<b>Responsabilidad por Información Confidencial</b>	Tiene acceso en forma constante a información altamente confidencial cuya divulgación podría traer un problema grave para el establecimiento Hospitalario.	<input checked="" type="checkbox"/>
	Tiene acceso ocasional a información altamente confidencial cuya divulgación no traería consecuencias mayores para el establecimiento Hospitalario	<input type="checkbox"/>
	Tiene acceso ocasional a información confidencial cuya divulgación no traería consecuencias mayores para el establecimiento Hospitalario	<input type="checkbox"/>
	No tiene responsabilidad por el uso de información confidencial.	<input type="checkbox"/>
<b>Responsabilidad por Contacto con Personas Externa</b>	Tiene contacto permanente con personas externas al Establecimiento Hospitalario, su efectividad en esta área es indispensable para realizar su labor; siendo muy importante para la institución.	<input checked="" type="checkbox"/>
	Ocasionalmente tiene que relacionarse con personas externas al establecimiento Hospitalario, estos contactos son parte relevante de su labor, y su resultado es importante para la institución.	<input type="checkbox"/>
	Su contacto con personas externas al establecimiento Hospitalario es eventual, y no tiene mayor relevancia para la institución.	<input type="checkbox"/>
	No tiene responsabilidad por contactos con personas externas al establecimiento Hospitalario.	<input type="checkbox"/>
<b>Responsabilidad por Dinero o Efectos Negociables</b>	Maneja, distribuye o custodia montos de dinero o efectos negociables de gran importancia para el establecimiento Hospitalario.	<input type="checkbox"/>
	Maneja, distribuye o custodia montos de dinero o efectos negociables de cierta importancia para el establecimiento Hospitalario.	<input type="checkbox"/>
	Maneja distribuye o custodia montos pequeños de dinero o efectos negociables.	<input type="checkbox"/>
	No maneja, distribuye o custodia montos pequeños de dinero o efectos negociables. No tiene responsabilidad.	<input checked="" type="checkbox"/>
<b>Responsabilidad por Equipos y Material</b>	Tiene responsabilidad por equipos o materiales complejos de muy difícil reemplazo, como por ejemplo: Vehículos, Computadores, Equipos o Material Médicos, otros.	<input checked="" type="checkbox"/>
	Tiene responsabilidad por equipos o materiales relativamente complejos o de difícil reemplazo, como por ejemplo: Vehículos, Computadores, Equipos Médicos, otros.	<input type="checkbox"/>
	Tiene responsabilidad por equipos sencillos o materiales simples o herramientas, de fácil reemplazo.	<input type="checkbox"/>
	No tiene responsabilidad por equipos o materiales.	<input type="checkbox"/>

**ANEXO N° 1  
FICHA DE POSTULACIÓN**

**ANTECEDENTES DEL POSTULANTE**

APELLIDO PATERNO										APELLIDO MATERNO									
Correo electrónico autorizado para la presente convocatoria ( <b>obligatorio</b> )																			
										@									
Teléfono Particular						Teléfono Móvil						Otros teléfonos de contacto							

**IDENTIFICACIÓN DE LA POSTULACIÓN**

CARGO	Lugar	Horario	Contrato	Grado

La presente postulación implica mi aceptación íntegra de las Bases del presente Proceso de Selección, a las cuales me someto desde ya.

Declaro bajo juramento lo siguiente:

- Que todos los documentos adjuntos son fidedignos.
- Tener salud compatible con el cargo (Art. 12 letra c) del Estatuto Administrativo).
- No haber cesado en un cargo público como consecuencia de haber obtenido una calificación deficiente, o por medida disciplinaria, en los últimos cinco años (Art. 12 letra e) del Estatuto Administrativo).
- No estar inhabilitado para el ejercicio de funciones o cargos públicos, no hallarme condenado por crimen o simple delito (Art. 12 letra f) del Estatuto Administrativo).
- No estar afecto a las inhabilidades e incompatibilidades administrativas señaladas en el Art. 54 de la Ley N° 18.575, vale decir:
  - i. No tener vigente o suscribir, por sí o por terceros, contratos o cauciones ascendentes a 200 UTM o más, con el Servicio de Salud Iquique.
  - ii. No tener litigios pendientes con esta Institución. Asimismo declaro bajo juramento que no tengo la calidad de director, administrador, representante o socio titular del 10 % o más de los derechos de cualquier clase de sociedad, que tenga contratos o cauciones vigentes ascendentes a 200 UTM o más con el Servicio de Salud de Iquique.
  - iii. No tener la calidad de cónyuge, hijos, adoptados o parientes hasta el tercer grado de consanguinidad y segundo de afinidad inclusive respecto de las autoridades y de los funcionarios directivos del Servicio de Salud Iquique, hasta el nivel de jefe de departamento o su equivalente, inclusive.

Para Constancia

Declaro, asimismo, mi disponibilidad real para desempeñarme en el Hospital Dr. Ernesto Torres Galdames de Iquique.

FECHA: \_\_\_\_\_/2019

\_\_\_\_\_  
FIRMA



**ANEXO N° 2**  
**CURRÍCULO VITAE**

**ANTECEDENTES DEL POSTULANTE**

APELLIDO PATERNO		APELLIDO MATERNO	
Correo electrónico autorizado para el presente Concurso (obligatorio)			
Teléfono Particular	Teléfono Móvil	Otros teléfonos de contacto	

**1.- TÍTULO (S) PROFESIONAL (ES)/ TÍTULOS TÉCNICOS Y/O GRADOS**  
(Completar sólo si corresponde, indicando sólo aquellos con certificados).

TÍTULO	
INGRESO (mm,aa)	EGRESO (mm,aa)
FECHA TITULACIÓN (dd,mm,aa)	Duración de la Carrera (Indicar en número de semestres o trimestres)

TÍTULO	
INGRESO (mm,aa)	EGRESO (mm,aa)
FECHA TITULACIÓN (dd,mm,aa)	Duración de la Carrera (Indicar en número de semestres o trimestres)

**2.- CAPACITACIÓN**

- Marcar con una X según si la capacitación es pertinente definida en las bases o corresponde a perfeccionamiento profesional.
- En la fila "Nº total de horas" indicar la sumatoria según subfactor.
- Se deben ordenar los documentos de respaldo adjuntos, de acuerdo a número de correlativo

Nº Correlativo	Centro formador	Nombre del Curso/Diplomado/Magister	Fecha de inicio	Fecha de Terminó	Nº de Horas Pedagógicas	Pertinente	Perfeccionamiento profesional
1							
2							
3							
4							
5							
6							
7							
8							
9							
10							
11							
12							
13							
14							
15							
16							
17							
18							
19							
20							
21							
22							
23							
24							
25							
Nº Total de horas							

**4.- ÚLTIMO CARGO DESARROLLADO O EN DESARROLLO**  
(Sólo cuando corresponda)

CARGO			
INSTITUCIÓN/EMPRESA			
DEPTO., GERENCIA, UNIDAD O ÁREA DE DESEMPEÑO	DESDE (dd,mm,aa)	HASTA (dd,mm,aa)	DURACIÓN DEL CARGO (Sumatoria de tiempo) (mm,aa)
FUNCIONES PRINCIPALES (Descripción general de funciones realizadas y principales logros)			

**5.- TRAYECTORIA LABORAL**

Además del anterior, indique sus últimos tres puestos de trabajo, si corresponde.

CARGO			
INSTITUCIÓN/EMPRESA			
DEPTO., GERENCIA, UNIDAD O ÁREA DE DESEMPEÑO	DESDE (dd,mm,aa)	HASTA (dd,mm,aa)	DURACIÓN DEL CARGO (Sumatoria de tiempo) (mm,aa)
FUNCIONES PRINCIPALES (Descripción general de funciones realizadas y principales logros)			

CARGO			
INSTITUCIÓN/EMPRESA			
DEPTO., GERENCIA, UNIDAD O ÁREA DE DESEMPEÑO	DESDE (dd,mm,aa)	HASTA (dd,mm,aa)	DURACIÓN DEL CARGO (Sumatoria de tiempo) (mm,aa)
FUNCIONES PRINCIPALES (Descripción general de funciones realizadas y principales logros)			

CARGO			
INSTITUCIÓN/EMPRESA			
DEPTO., GERENCIA, UNIDAD O ÁREA DE DESEMPEÑO	DESDE (dd,mm,aa)	HASTA (dd,mm,aa)	DURACIÓN DEL CARGO (Sumatoria de tiempo) (mm,aa)
FUNCIONES PRINCIPALES (Descripción general de funciones realizadas y principales logros)			

**Anexo 3**  
**Autorización de Referencias Laborales**

Es importante para nuestro proceso de selección la obtención de Referencias Laborales, por lo que le pedimos nos autorice a contactar a sus antiguos empleadores y nos indique los nombres y datos de contacto de al menos dos ex jefaturas directas suyas, sin perjuicio de que podamos solicitar referencias a otras personas con las cuales haya trabajado anteriormente.

Nombre Candidata(o) :	_____
Cargo a que postula :	_____

REFERENCIA I	
NOMBRE :	_____
CARGO ACTUAL :	_____
EMPRESA :	_____
TELÉFONO DE CONTACTO :	_____
EMPRESA EN QUE LO SUPERVISÓ :	_____
PERIODO :	_____
CARGO POSTULANTE DURANTE EL PERIODO:	_____
RELACIÓN CON POSTULANTE :	<input type="checkbox"/> Jefe Directo <input type="checkbox"/> Jefe Indirecto <input type="checkbox"/> Otro Especifique _____

REFERENCIA II	
NOMBRE :	_____
CARGO ACTUAL :	_____
EMPRESA :	_____
TELÉFONO DE CONTACTO :	_____
EMPRESA EN QUE LO SUPERVISÓ :	_____
PERIODO :	_____
CARGO POSTULANTE DURANTE EL PERIODO:	_____
RELACIÓN CON POSTULANTE :	<input type="checkbox"/> Jefe Directo <input type="checkbox"/> Jefe Indirecto <input type="checkbox"/> Otro Especifique _____

REFERENCIA III	
NOMBRE :	_____
CARGO ACTUAL :	_____
EMPRESA :	_____
TELÉFONO DE CONTACTO :	_____
EMPRESA EN QUE LO SUPERVISÓ :	_____
PERIODO :	_____
CARGO POSTULANTE DURANTE EL PERIODO:	_____
RELACIÓN CON POSTULANTE :	<input type="checkbox"/> Jefe Directo <input type="checkbox"/> Jefe Indirecto <input type="checkbox"/> Otro Especifique _____

Firma autorización candidata(o) :	_____
-----------------------------------	-------